10 PAGINAS — 40 Centavos

Diario Carioca

Fundador: J. E. DE MACEDO SOARES

AGOSTO 1944 25 SEXTA-FEIRA

ANO XVII — RIO DE JANEIRO — Diretor: HORACIO DE CARVALHO JUNIOR — PRAÇA TIRADENTES N.º 77 — N. 4.868

O TEMPO

Tempo bom, nevoeiro pela manhã; temperatura estavel à noite e ligeira elevação de dia. Ventos de sueste a nordeste, frescos.

Maxima: 24,4.
Minima: 11,4.

DEPOIS DE ROMPER AS DEFESAS ALEMÃS EM TORNO DA CIDADE

AS FORÇAS DE LECLERC NO CENTRO DE PARIS

Os Aliados Completaram o Cerco ao Resto do Exército de Von Kluge

General Leclerc

E INICIARAM O ANIQUILAMENTO DE SUAS GUARNIÇÕES NUM BOLSÃO ALEM DO SENA — OS ALEMÃES CONFESSAM A PERDA DE VARIAS CIDADES

De Londres, em telegrama de sexta-feira, urgente, a "U. P." informa:

"A Radio Difusora "Nation Française" anunciou que as forças francesas sob o comando do general Leclerc chegaram ao centro de Paris.

DEPOIS DE ROMPEREM AS LINHAS ALEMÃS NAS CERCANIAS DA CIDADE

COM AS FORÇAS FRANCESAS NAS PROXIMIDADES DE PARIS, em despacho anterior, de sexta-feira, Robert Miller, da "U. P." diz: — As tropas francesas, sob o comando dos generais Leclerc e De Gaulle estão avançando sobre Paris após terem rompido as linhas alemãs nas cercanias da cidade, por meio de um duplo movimento, enquanto os patriotas franceses continuam lutando nas ruas da capital francesa.

Prosseguem encarniçados os combates dentro e fora da cidade. Informa-se que os patriotas estão se unindo aos elementos avançados das forças do general Leclerc e que os nazistas ainda controlam a parte central de Paris.

As forças francesas estão abrindo passagem através os campos minados, barricadas levantadas pelos nazistas como linha de defesa em torno da capital e uma violenta barragem de fogo de artilharia.

POUCO ANTES DAS 10 HORAS

De Londres, a "U. P." acrescenta: — A radio "Nation Française" anuncia que "o grosso das forças aliadas entrou em Paris pelas portas Orleans e Versalhes.

A vanguarda da divisão blindada do general Leclerc avançou até o centro de Paris, chegando à praça do Hotel Deville pouco antes das 10 horas. Acrescentou que a noticia propagou-se rapidamente por toda a cidade e que devido ao continuo perigo dos franco-atiradores nazistas a multidão manteve-se à distancia.

LIBERTARAM O AERODROMO DE PARIS

De LONDRES, diz a Reuters: A Radio France — de Argel — anunciou esta noite que forças de patriotas franceses libertaram o aerodromo de Le Bourget — aeroporto de Paris.

BERLIM CONFESSA

De ZURICH, a Reuters informa: a D. N. B. anunciou esta noite que "os americanos tentaram ultrapassar as posições germanicas que se levantam no caminho do vale do Rhodano e atingiram o vale do Rhodano central, rodeando Valence e Grenoble. As nossas forças estão em retirada. Os "partisans" franceses, que atacaram com grandes formações, não conseguiram impedir este movimento de desvencilhamento efetuado por nossas tropas".

Valence é uma importante cidade do vale do Rhodano, si-

(Conclue na 2ª pag.)

NUM AVANÇO FULMINANTE DE 107 QUILOMETROS

OS AMERICANOS CHEGAM À FRONTEIRA DA SUIÇA

E Atingem a Uma Distancia de Apenas 203 Quilometros do Territorio da Alemanha — Abrindo o Caminho de Acesso ao Rodano — Os Alemães Confessam o Perigo de Cerco e Falam Em "Operações de Desligamento do Inimigo"

ROMA, 24 (De Eleanor Packard, correspondente da U. P.) — A coluna blindada norte-americana que já avançou 335 quilometros em direção norte, desde o Mediterraneo, chegou à fronteira suiça, nas cercanias de Genebra, estreitando para 280 quilometros a brecha que separa os Exercitos Norte-Americanos que estão avançando diretamente sobre a Alemanha.

Esse avanço, caso seja confirmado, representará um progresso de 107 quilometros para o norte, desde Grenoble, e colocará a ponta de lança do 7.º Exército estadunidense a apenas 203 quilometros em linha reta da Alemanha Sul-Ocidental.

ACESSO AO RODANO

Por sua vez, outra força estadunidense que se dirige para o

(Conclue na 2ª pag.)

Eisenhower e Dempsey em conferencia na Normandia

COM A RENDIÇÃO DA RUMANIA

Os exercitos sovieticos apoiados agora pela inatividade, ou mesmo a possivel colaboração das forças rumenas, têm agora diante de si o caminho direto para Ploesti, fonte de abastecimento de quase todo o petroleo natural com que o Reich ainda contava para sua maquina de guerra.

GOEBBELS DECRETOU:

Para a Alemanha Só Existe Guerra

FECHADAS TODAS AS CASAS DE DIVERTIMENTO — HA MAIS PROBABILIDADES DE REVOLTA NA LUFTWAFFE DO QUE NO POVO

LONDRES, 24 (U.P.) — A Radio de Berlim anunciou que o sr. Joseph Goebbels, na qualidade de "plenipotenciario para a Guerra Total" na Alemanha Nazista, expediu diversas ordens, pelas quais exige absoluta lealdade ao exercito e ao povo, e suprime praticamente todos os meios de diversão e limitando consideravelmente todas as publicações.

Goebbels ordenou que todos os teatros e "music halls" cerrem suas portas a partir do dia 15 de setembro proximo juntamente com as escolas de arte dramatica, proibindo ao mesmo tempo as lições particulares de canto e dansas. Quase todos os circos fecharam suas portas e foi suspensa a maioria das atividades do movimento "Alegria pela força", inclusive as diversões para os soldados.

As restrições são aplicaveis tambem à imprensa, tendo sido fechados muitos jornais e limitada a publicação de outros, com exceção dos orgãos oficiais, para quatro paginas diarias e seis dias por semana. Todas as revistas ilustradas populares, com exceção de duas, já deixaram de circular. Em geral, quase toda a vida de distrações e cultura da Alemanha será suspensa, excetuando os cinemas e a radio-telefonia.

O ministro da Educação do Reich, dr. Bernard Rust, tambem anunciou uma revisão radical nos sistemas de ensino. Muitas escolas tecnicas, como comerciais e de economia domestica serão fechadas até segunda ordem. As universidades e colegios secundarios tambem foram afetados, esperando-se que essa ordem deixe livre milhares de estudantes de ambos os sexos, que serão incorporados às forças armadas e trabalhos industriais de guerra.

Foi tambem ordenado que a semana de trabalho em todas as repartições publicas e oficinas particulares seja aumentada para um minimo de 60 horas, suprimindo-se simultaneamente todos os feriados.

Todo aquele que esteja em gozo de licença deverá regressar ao trabalho dentro de uma semana, e as unicas licenças que serão concedidas de agora em diante terão um caráter "piedoso".

O COLAPSO SERÁ MILITAR

WASHINGTON, 24 (R.) — O secretario da Marinha, James Forrestal, que acaba de regressar de uma viagem ás frentes de batalha da Europa, previu que a derrota final do exercito alemão precederá e não se seguirá ao colapso da frente interna. As suas conversações com o general Eisenhower levaram o sr. Forrestal a acreditar que a Wehrmacht está em melhores condições para se revoltar que a população da Alemanha.

RECOLHENDO-SE PARA A DEFESA DO TERRITORIO DA PROPRIA ALEMANHA

LONDRES, 24 (Reuters) — O comentarista militar a agencia alemã DNB, Max Krull, decla-

(Conclue na 2ª pag.)

COM A RENDIÇÃO DA RUMANIA

Desmoronamento Total nos Balcãs

A Bulgaria Tambem Quer a Paz e a Hungria e Checoslovaquia Manifestam a Maior Inquietação

Londres, 24 (De Edward Murray, correspondente da U. P.) — Informa-se, segundo despachos jornalisticos, que a Bulgaria pediu condições de paz aos aliados, em vista da surpreendente ruptura da Rumania com a Alemanha e da proclamada decisão de unir suas forças aos aliados.

Informa-se igualmente que a Bulgaria está a ponto de seguir a Rumania em deixar o lado do Eixo.

Despachos de fontes responsaveis procedentes de Angorá, dizem que os bulgaros pediram a apresentação de condições definitivas sob as quais pudessem fazer a paz com os Estados Unidos e a Grã-Bretanha.

Esferas responsaveis dizem que estão sendo estudadas as condições pedidas para o afastamento da Bulgaria da guerra.

Acredita-se que, no caso de que a Bulgaria as julgue aceitaveis, as condições do armisticio serão anunciadas pelos Estados Unidos e a Inglaterra ao mesmo tempo que enviadas ao governo bulgaro.

A afluencia de despachos procedentes de fontes aliadas e existas no continente, expõe claramente que todos os três satelites balcanicos do Eixo estão nos umbrais de crise politica semelhante aquela que provocou o colapso das potencias centrais em 1918.

Informações procedentes do Cairo dizem que a Bulgaria começou a retirar suas tropas de ocupação da Iugoslavia. Entrementes, o Gabinete bungaro e o governo titere da Tchecoslovaquia convocaram reuniões urgentes para determinar a atitude a seguir.

Ha varios dias os bulgaros sondaram os aliados na Turquia sobre condições de paz. O emissario da paz bulgaro, Mosshanov, chegado recentemente a Angorá, entrevistou-se com o embaixador britanico, sir Hugh Knatchbull, o

(Conclue na 2ª pag.)

A PROCLAMAÇÃO DECLARA:

'HOJE A DITADURA FOI LANÇADA PARA UM LADO'

E ANUNCIA A FORMAÇÃO DE UM GOVERNO NACIONAL COM A REPRESENTAÇÃO DE TODOS OS PARTIDOS

LONDRES, 24 (U. P.) — Em transmissão captada pela estação receptora da "B.B.C.", a emissora de Bucarest anunciou que o novo primeiro ministro rumeno, sr. Satanescu, deu á publicidade a seguinte declaração:

"O governo que hoje se estabelece no país foi firmado pelos representantes de todos os partidos: Nacional Liberal, Nacional Agrario, Comunista, Socialista e Democrata. O Bloco Nacional Democratico recebeu instruções do rei no sentido de tomar a direção do Estado no periodo mais dificil e decisivo da historia do povo rumeno.

O regime ditatorial que o governo adotou até agora violando permanentemente a vontade do país, pôs em perigo a existencia da Rumania. Hoje a ditadura foi lançada para um lado. O povo volta a adquirir seus direitos. As normas politicas que asseguraremos serão as normas democraticas, e com elas estarão garantidas e respeitadas as liberdades e direitos do povo. Em politica exterior, o primeiro passo do governo foi aceitar o armisticio com as Nações Unidas. Perante representantes autorizados do governo da União Sovietica, da Grã-Bretanha e dos Estados Unidos foi garantida a independencia da Rumania. Foi reconhecida a injustiça cometida contra a Rumania pelo acordo de Viena. Isso abre a possibilidade para o exercito rumeno, ao lado dos exercitos aliados, de libertar a Transilvania setentrional da ocupação estrangeira.

Estamos dispostos a ser donos de nosso proprio destino. Todo o país deseja pôr fim a esta guerra de destruição. A guerra estava perdida desde o principio. Todo o obstaculo foi posto no caminho da realisação da paz e da liberdade do povo rumeno pelos que mantinham nosso país em guerra, fazendo desabar grandes sofrimentos sobre nós".

(Maior noticiario na ultima pagina).

CARDILO FILHO

ADVOGADO

AV. ERASMO BRAGA, 72 6º ANDAR

ESP. CASTELO

Ações, consultas e pareceres sobre Direito Civil e Comercial. Ajustamento de estatutos de sociedades anonimas em geral, ás novas leis, especialmente empresas de seguros, bancarias ou concessionarias de serviços publicos.

RECONHECENDO A INEXISTENCIA DO GOVERNO PETAIN

A Suecia Rompeu Com Vichy

ESTOCOLMO, 24 (Reuters) — Um portavoz do Ministerio do Exterior declarou que a razão formal para o rompimento de relações com o governo de Vichy foi que aquele governo já perdera todos os poderes executivos, em virtude da situação predominante na França.

RETIRAM-SE OS DIPLOMATAS SUECOS

ESTOCOLMO, 24 (U. P.) — O Ministerio das Relações Exteriores sueco anunciou que "cessaram as relações da Suecia com o governo de Vichy".

O encarregado de Negocios da Suecia na legação de Vichy recebeu instruções, ha algumas semanas, no caso de que se materializasse a situação agora assinalada, para dirigir-se á Suiça co mtodo o pessoal da legação.

DA RADIO DE MOSCOU AO POVO DO REICH

'RENDAM-SE IMEDIATAMENTE'

LONDRES, 34 (A.P.) — A emissora de Moscou irradiou hoje um apelo ao povo alemão, convidando-o a "render-se imediatamente, de preferencia a continuar com uma luta inutil que será levada ao vosso territorio até a derrota final".

A referida emissora acrescentou ainda: "Estamos ás vesperas da vitoria das nações aliadas. Assim, convidamos a todos os alemães a impedir um futuro derramamento de sangue com a cessação dessa luta inutil, antes que a guerra seja levada a seu proprio solo". Alem disso, a emissora moscovita conclamou os alemães "a se unirem a todos os trabalhadores estrangeiros que se encontram no Reich numa greve geral" e a "acabar de vez com as SS por meio de um ataque decisivo e inesperado."

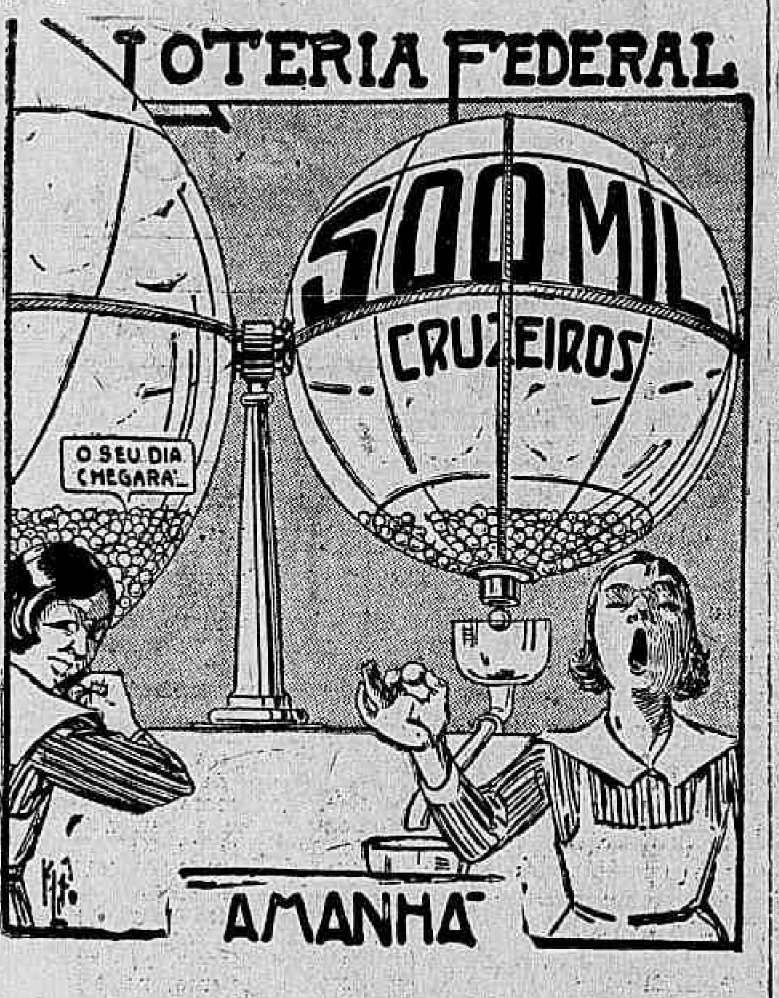

Uma Visita à Biblioteca de J. J. Seabra

CURIOSIDADES ENCONTRADAS ENTRE OS LIVROS DO VELHO REPUBLICANO

SAVADOR, 24 (A. N. por via aérea) — Por ocasião da passagem do 88º aniversario natalicio de J. J. Seabra, segunda-feira ultima, estivemos em visita á biblioteca do saudoso brasileiro, exposta em uma sala da "Biblioteca Publica da Bahia".

Como é sabido o velho estadista legou toda a sua preciosa coleção de livros ao seu Estado natal.

Sem nunca ter sido um bibliofilo, o que não lhe permitiram as agitações da vida politica, Seabra reuniu volumes de alto valor, muitos dos quais ostentam dedicatorias autografos de autores, que tiveram ligação com o eminente republicano.

O professor de Direito, o Constituinte, o lider da maioria na Camara Federal, o ministro de Estado, o Governador da Bahia, o Senador o companheiro de Nilo Peçanha na "Reação Republicana", o presidente de Honra da "Aliança Liberal", enfim, o lutador democrata, todas essas fases da longa vida publica de Seabra aparecem assinaladas nas dedicatorias dos seus livros.

ALGUMAS OBRAS E DEDICATORIAS

Lembrando o Mestre da Faculdade do Recife, figuram entre os seus livros obras de Laurent, de Planiol, de Acolas, de Bedarride, de Tardieu, de Vidari, de Demolombe, de Poudra y Firre, de Ortolan de Marshall, de W. J. Ashley, de Mourlon, de Sismondi, de Gaston Jéze, de Pardessus e de Proal, alem de outros.

E num dos der tomos das "Obras completas de Tobias Barreto" esta expressiva dedicatoria de ex-discipulos:

"Ao eminente e ilustre dr. José Joaquim Seabra, como recordação do tempo em que lhe aprenderam as luminosas lições de Direito e como penhor do que ainda recebem nos exemplos de dignidade e de civismo, os seus discipulos na Faculdade de Direito de Recife, formados em 1888, oferecem estes 10 volumes das "Obras Completas" de Tobias Barreto, no dia em que comemoram o 40º aniversario de formatura.

Rio de Janeiro, 30 de novembro de 1928.

a.) Abelardo (ilegivel da Cunha Lobo, Artur Q. Colar Moreira Eloy Teixeira, Elisio de Araujo, Francisco Canuto, T. X. Guedes Pereira, Viverio Otoni de Freitas".

Recorda o ministro de Estado a coleção completa dos "Relatorios de todos os serviços afetos áquela época ao Ministerio da Viação, em encadernação de luxo, a constituirem uma coleção, de certo modo valiosa, e que faltava á Biblioteca Publica da Bahia. E ainda estas palavras escritas pelo sr. Sales Guerra no seu recente trabalho sobre Osvaldo Cruz: "Ao nobre amigo professor J. J. Seabra, ministro ilustre e resoluto sem cuja energia não se teria realizado a obra sanitaria e cientifica de Osvaldo Cruz, oferece estes paginas traços da campanha com que tentaram impedi-la. (ass.) — E. Sales Guerra. Rio, agosto de 1940".

Muitas outras dedicatorias, porém, de interesse especial, encontram-se nos livros de Seabra, merecendo registo este do velho Carneiro Ribeiro, que a deixou escrita num dos exemplares dos seus "Serões Gramaticais", edição de 1915: "Ao seu distintissimo amigo dr. José Joaquim Seabra, em sinal de muito apreço e da grande estima em que sempre o teve, oferece o autor. 5 de julho de 1915".

SEABRA FOI PREVIDENTE

Outra particularidade que bem exprime a preocupação pelo interesse publico, sempre viva no espirito do grande baiano, foi levada ao conhecimento do diretor da Biblioteca Publica, pelo sr. Joaquim Cosme dos Santos, encadernador baiano, a quem o velho Seabra confiava a encadernação dos seus livros.

De acordo com esse depoimento, Seabra entregara-se com afinco, na previsão de que se avizinhava a morte, á encadernação de toda a sua biblioteca, para que os seus livros, quando fossem incorporados á Biblioteca Publica da Bahia, nela viessem a figurar já prontos para serem postos á disposição do publico. Daí as novas encadernações com que cerca de 1.000 livros de sua biblioteca foram entregues ao Estado.

Consultas "Cr$ 5,00"
Olhos - Ouvidos - Nariz e Garganta —
Dr. Fortunato
Especialista com pratica nos Hospitais da Europa — Rua da Carioca 6, 4.º andar, das 13 ás 18 horas diariamente.

OS AMERICANOS CHEGAM Á FRONTEIRA DA SUIÇA

(Conclusão da 1ª pag.)

oeste acima de Marselha, avançou 22 quilometros para além de Salerno e chegou a 16 quilometros de Akles, porta de acesso ao Vale do Rodano Inferior, que é a rota para a invasão da Alemanha.

PERIGO DE CERCO

Os alemães anunciaram que suas forças estão em perigo de serem cercadas e que se retiram para o norte através o Vale do Rodano.

EM TOULON

Sobrea costa do Mediterraneo o assédio de Toulon entrou no sexto dia. As tropas francesas estão empurrando os alemães para a zona portuaria da grande base naval, tendo o Q. G. aliado anunciado que a captura de Toulon é iminente.

EM MARSELHA

Em Marselha, cidade que foi liberada ontem pelos franceses, os germanicos continuam resistindo em torno da antiga zona portuaria que se estende para a parte leste da cidade, após terem rechaçado um ultimatum aliado para que se rendessem incondicionalmente. Os centros de resistencia do inimigo são os fortes Saint Nicolas e Saint Jean, situados nos lados meridional e setentrional do porto.

NÃO REVELAM

O Q. G. Aliado mantem segredo em relação á coluna aliada que ocupou a cidade de Grenoble, ontem, explicando que não quer dar informações ás encurraladas forças inimigas. A radio de Argel e noticias procedentes da fronteira suiça, não obstante, dizem que os norte-americanos chegaram á fronteira suiça.

SOBRE LYON

Um portavoz aliado limitou-se a informar que a coluna secreta "avançou uma distancia desconhecida ao norte de Grenoble". Ao mesmo tempo informou-se que as tropas norte-americanas que capturaram Grenoble estão avançando em forma de leque em direção ao grande centro industrial de Lyon, situado a 93 quilometros a nordeste, num movimento destinado a chegar ao trecho superior do rio Rodano e cercar as forças nazistas que estão fugindo da zona Arles-Avignon.

PARA A ALEMANHA

Os norte-americanos já estão operando no famoso vale Rodano-Saone que conduz para o sudeste da Alemanha através o Passo de Belfort.

No extremo sul-ocidental da frente — que o Q. G. Aliado disse compreender agora de 15 a 20.000 quilometros quadrados — as forças estadunidenses avançaram rapidamente e situaram-se a menos de 16 quilometros da cidade de Arles, sobre a margem oriental do Rodano e a 240 quilometros ao sul de Lyon, enquanto uma coluna que avança pelo norte chegou á distancia de 32 quilometros de Avignon, tambem sobre o Rodano e ao norte de Arles.

"MOVIMENTOS DE DESLIGAMENTO"

A radio-emissora de Berlim anunciou que estão sendo travados violentos combates com as forças norte-americanas que "procuram introduzir-se entre os nossos movimentos de desligamento no Vale do Rodano".

NO PORTO DE TOULON

Posteriormente o Q. G. Aliado anunciou que se estava combatendo no porto de Toulon enquanto as forças francesas entravam na cidade pela parte leste fazendo junção com outras que entraram pelo norte e oeste nos primeiros dias desta semana.

Avançando do leste os franceses se apoderaram de Le Pradet, La Garde, La Valette, e Faron, nos suburbios da cidade, e as tropas que combatem no extremo oeste da grande base avançaram palmo a palmo em combates de ruas nas proximidades do arsenal e conquistaram a Plaza D'Armes e outras ruas vizinhas.

Os navios de guerra norte-americanos, britanicos e franceses uniram-se novamente na batalha pela posse de Toulon e bombardearam as poderosas fortificações da cidade.

Anunciou-se que a guarnição alemã composta de 200 homens, que defendia a ilha Porquerolles, situada em frente a Toulon, rendeu-se terça-feira passada.

No extremo oriental da frente costeira, seis navios de guerra aliados inclusive o cruzador francês "Le Terrible", bombardearam as baterias e pontos fortificados inimigos no Golfo Napaule, nas proximidades de Cannes.

Calcula-se que a cidade de Marselha está intacta em cerca de 80 por cento.

Para a Alemanha Só Existe Guerra

(Conclusão da 1ª pag.)

rou esta noite que foram tomadas medidas para concentrar os exércitos ocidentais da Alemanha na linha mais curta possivel, nas proximidades da fronteira alemã.

"Krull acrescentou "Tal concentração e encurtamento das linhas significarão um aumento de poderio para o exército ocidental alemão, este estado de coisas mais conveniente do que a dispersão de nossas unidades combativas por uma estensa área.

Até agora, nossas forças estiveram espalhadas, não só devido a que eram um exército de ocupação num grande pais com diversos pontos vulneraveis, como tambem porque foram obrigadas a essa disposição pela tatica do general Montgomery".

NO EXTREMO ORIENTE

Reconquistam Posições na Estrada da Birmania

KANDY, Ceilão, 24 (A. P.) — O Q.G. aliado anunciou que as forças aliadas que perseguem os japoneses em retirada do territorio da India através da estrada de Tiddin, entraram novamente em contacto com as fugitivas colunas niponicas a 10 milhas no interior de Birmania.

Almirante Nimitz

Além disso, o Q.G. esclareceu que pilotos aliados destruiram 10 embarcações fluviais niponicas e danificaram outras mais, nas proximidades de Kalew, no vale do Chindwin.

APROFUNDA-SE A PENETRAÇÃO

CHUNGKING, 24 (A. P.) — Todas as antigas arras da cidade de Lungling, na estrada da Birmania foram conquistadas terça-feira passada pelas forças chinesas que tinham se apoderado de duas posições inimigas a sudoeste de Lungling.

As tropas chinesas retomaram uma posição no cume da montanha de Hungshal após terem os japoneses conquistado esta area na segunda-feira á noite, após intenso fogo de artilharia.

SOBRE AS ILHAS BONIN

NOVA YORK, 24 (A. P.) — O radio de Tóquio anuncia que aviões Liberators incursionaram contra Chichi Jima, nas ilhas Bonin, a cerca de 550 milhas de Tóquio.

EM PARANUSHIRO

WASHINGTON, 24 (U. P.) — O almirante Nimitz anunciou que aviões pesados de bombardeio norte-americanos atacaram novamente objetivos inimigos em Paranushiro no Pacifico norte afundando um pequeno navio cargueiro e atingindo com um impacto direto diversas areas onde o inimigo guardava importante material bélico.

Simultaneamente o almirante Nimitz anunciou que outros aviões pesados de bombardeio terça-feira ultima atacaram a ilha de Yap nas Carolinas. Posteriormente outros aviões prosseguiram com seus ataques regulares contra as ilhas de Pegan e Rota, nas Marianas e Naura, importante fonte de suprimento de fosfato para os japoneses.

ADVOCACIA TRABALHISTA
NAPOLEAO FONYAT
ex-Presidente da Junta
RUA DO CARMO, 65-4.º and. s/6
Telef. 43-8188

Incursos Na Lei de Economia Popular

As autoridades policiais detiveram, ontem, por estar infringindo a lei de economia popular, o gerente da firma Gonçalves & Irmão, estabelecida com açougue S. Jorge, á rua de São Francisco Xavier numero 117, por haver vendido quilo e meio de carne, á domestica Noemia Magalhães Vilamir, residente á rua Alzira Brandão numero 106, contendo 800 gramas de osso, e haver cobrado Cr$ 5,00, o quilo, isto é, o preço da carne sem osso; o vendedor de miudos, Francisco Fernandes, de nacionalidade portuguesa, residente á rua General Clarimundo numero 540, por haver vendido, em frente ao predio numero 385 da rua Mario Carpentier, a Marieta Lage da Silva, 1 quilo de tripa, faltando 300 gramas, e 250 gramas de figado a Juraci Demerval da Fonseca, faltando 50 gramas.

POR QUE AQUELA MULHER FOI DEPORTADA DA INGLATERRA?...

E' este um dos segredos da maior aventureira de todos os tempos, contado no romance "AS CONFISSÕES DE MOLL FLANDERS" de Daniel Defoe, que, a partir do dia 3 de Setembro proximo, DIARIO CARIOCA publicará em folhetim.

Um livro que empolgará os leitores!

Caixa Reguladora de Emprestimos da Prefeitura

Serão pagas, hoje, as seguintes propostas:

71050 — 73025 — 73612
73995 — 74047 — 74106 —
74133 — 74154 — 74197 —
74198 — 74199 — 74200 —
74201 — 74202 — 74203 —
74205 — 74208 — 74209 —
74211 — 74218 — 74217 —
74219 — 74220 — 74222 —
74223 — 74224 — 74225 —
74227 — 74228 — 74230 —
74231 — 74237 — 74238 —
74239 — 74242 — 74243 —
74244 — 74249 — 74250 —
74251.

Propostas atrasadas.

72530 — 73116 — 73126 —
73212 — 73230 — 73241 —
73249 — 73207 — 73304 —
73351 — 73413 — 73414 —
73421 — 73498 — 73540 —
73592 — 73701 — 73700 —
73718 — 73737 — 73787 —
73797 — 73800 — 73806 —
73819 — 73821 — 73841 —
73904 — 73905 — 73906 —
73919 — 73941 — 73948 —
73953 — 73993 — 73997 —
74016 — 74044 — 74075 —
74097 — 74104 — 74136 —
74139 — 74144 — 74146 —
74148 — 74149 — 74164 —
74178 — 74179 — 74186 —
74190 — 74195 — 74196 —
74319.

Solicitou exoneração o general Rego Barros

Por ter atingido a idade limite para o serviço ativo, solicitou exoneração do cargo de comandante do Distrito de Defesa e diretor da Artilharia de Costa o general Sebastião do Rego Barros, da Reserva de 1ª classe do Exército.

As Forças de Leclerc No Centro de Paris

(Conclusão da 1ª pag.)

tuada cerca de 60 milhas ao sul de Lyon.

COMPLETADO O CERCO

De LONDRES, em despacho de sexta-feira a Associated informa: — O correspondente da "National Broadcasting Company" na Normandia, David Anderson, anunciou que as forças norte-americanas e britanicas operaram uma completa junção a oeste do rio Sena e assim encerraram num circulo sem saida os remanescentes de dez divisões alemãs.

ANIQUILANDO OS REMANESCENTES DO EXERCITO DE VON KLUGE

Do SUPREMO Q. G. ALIADO a Reuters, por Sidney Mason, correspondente especial acrescenta: — Prosseguindo nas suas operações, as forças blindadas do general Patton tinham feito mais duas travessias do Sena, ao suleste de Paris, estabelecendo novas cabeças de ponte ao norte e leste de Fontainebleau, onde ainda havia alguns soldados alemães, mas que estavam sendo expelidos. Formações de vanguarda dessas tropas alcançaram Corbeil e Melun. Na arremetida pelo Sena, rumo norte, foram libertadas Elmouf, Louviers e Le Beubourg.

Não obstante os esforços desesperados do exército do general von Kluge, os canadenses e britanicos, de sua parte, prosseguiram igualmente no avanço e levando de vencida os obstáculos nazistas fizeram quebrarem-se as defesas alemãs ao longo do rio Touques e limparam Lisieux de inimigos, exceto na parte nordeste da cidade.

Mais para o sul, uma coluna aliada avançou de Orbeo para Thiberville e uma outra marchou de Nonnai, para Bernay. Thiberville foi capturada. Os britanicos chegaram a Le Neubourg, a 24 milhas norte de Eugles enquanto patrulhas avançavam mais para a frente.

Os remanescentes das tropas batidas de von Kluge estão sendo comprimidos um espaço, cada vez mais estreito, entre o Sena e o Touques. "Estamos indo lindamente — disse hoje ao correspondente da "Reuters" em campanha um oficial superior do exercito britanico —. Embora o exercito alemão possa ter idéias de fazer um finca-pé contemporizador, tudo leva a esperar que os tanques britanicos estarão no Sena amanhã".

Chegaram hoje noticias positivas da outra arremetida iniciada ha dois dias pelos aliados na direção norte, rumo do Havre e da costa das ranadas-foguetes e bombas voadoras nazistas.

Charles Lynch, correspondente especial da "Reuters" com o Primeiro Exercito Canadense, informou que "Tropas britanicas de infantaria aerea chegaram ao estuario do Sena, á vista do Havre. Imediatamente, essas tropas incorporadas á infantaria terrestre e com o conjunto do Primeiro Exercito avançaram ao longo da costa para Criqueboeuf, no referido estuario, penetrando os suburbios da localidade. Trouville, a 4 milhas para sudoeste, foi ultrapassada pela infantaria aerea, posta em marcha, e estava agora sendo "limpa" pelos canadenses.

A BASILICA DE LISIEUX, UMA NOVA ABADIA DE CASSINO

SUPREMO Q. G. ALIADO, 24 (De William Steen, correspondente especial da Reuters) — Os alemães encontraram uma nova abadia no genero da de Cassino, a oeste do Sena. Numa tentativa para conter o exercito canadense que ameaça empurrá-los sobre as baionetas e os canhões das tropas americanas que avançam rio abaixo, os homens de von Kluge estabeleceram um bastião em torno da basilica de Lisieux. Situado em terreno bastante elevado, a meia milha a leste da cidade, o templo domina todas as estradas que, partindo de Lisieux, conduzem ao Sena. Os alemães agruparam aqui seus tanques e canhões, tendo ainda espalhado 150 franco atiradores em torno da área da abadia. Até aqui, os aliados evitaram bombardear por terra ou pelo ar a tradicional igreja, mas se as considerações militares assim o exigirem nossas tropas não terão outra alternativa senão a de atacar.

Desde Laigle até o litoral, os alemães estão se empenhando em intensas ações de retaguarda. Evidentemente, esperam conter o avanço que os aliados levam a cabo pelo oeste o tempo suficiente para permitir a travessia do Sena pelo grosso das forças germanicas. Ao mesmo tempo, porem, devem compreender que, salvo se andarem com incrivel rapidez, sua linha será torcida e se transformará numa armadilha das mais perigosas. Há provas de que se capacitaram disso e, ao longo de linha do rio Touques, parece que já estão se retirando. Hoje, cedo, os alemães desferiram um contra-ataque local, obrigando os aliados a abandonar Pont L'eveque. Mais tarde entretanto o inimigo evacuou a cidade, que se encontra novamente, agora, nas mãos do exercito canadense. Não houve aqui nenhuma confirmação da noticia de que Honfluer, no estuario do Sena, tenha sido alcançada pelos nossos. Diz-se, ao contrario, ser muito pouco provavel que isso tenha se dado, porque nada se sabe aqui de avanços no setor litoraneo. As tropas americanas continuam arremetendo para o noroeste, ao longo das margens do Sena, com o fito de fechar a armadilha que colherá os alemães operando a oeste do rio.

DESMORONAMENTO TOTAL NOS BALCÃS

(Conclusão da 1ª pag.)

qual telegrafou a Londres participando a chegada do emissario bulgaro e pedindo instruções. Acredita-se que o embaixador britanico recebeu instruções para ouvir o que Mosshanov tivesse a dizer, informando disso as autoridades de Londres. Isso foi feito já e a comunicação procedente da Bulgaria está sendo atualmente submetida a estudos em Londres. Não foi revelado seu conteudo, porem fontes responsaveis acreditam que a Bulgaria deu passos definitivos para a Paz.

Acredita-se igualmente que o governo russo — que não está em guerra com a Bulgaria — será mantido informado do desenrolar das negociações, si se chegar a fase das condições reais para a concentração de um armisticio.

Enquanto isso, certos circulos bulgaros alimentam a esperança de que a Bulgaria pode abandonar a guerra com certas vantagens territoriais, porém o que parece mais evidente é que a atitude rumena levará a Bulgaria rapidamente a afastar-se do conflito sob as condições que lhe impuserem os aliados. O governo hungaro de Sztojay é fundamentalmente pro-nazismo.

Embora a Hungria teoricamente seja uma democracia parlamentar, converteu-se nos recentes anos num regime autoritario e fascista.

Tudo parece indicar que os rumenos se unirão aos russos para invadir a Hungria, seu tradicional inimigo de seculos, com a esperança de recuperar a Transilvania. A Rumania se preparou para repelir possiveis represalias nazistas e o governo implantou o estado de sitio virtual em Bucarest.

Refletindo o descontentamento de Berlim, a D. N. B. anuncia que se verificaram desordens em toda a Rumania em virtude da "covarde traição do rei Miguel e seus partidarios anglofilos", acrescentando que se formou um "grupo nacional de patriotas contra o rei, o qual pediu ao exercito que continue lutando". Não se sabe com certeza, em Londres, se o grosso do exercito alemão foi retirado da Rumania ou se o rei decidiu agir por considerar que os alemães na Russia estão sofrendo tal desastre militar que lhes seria impossivel oferecer proteção ofensiva á Rumania. Os centros responsáveis recusaram revelar quais foram as condições de paz aliadas originalmente enviadas á Rumania ha tres meses e se foram feitas promessas em relação á Transilvania.

Os rumenos recusaram aceitá-las naquela ocasião, alegando que tinham grandes formações de tropas alemãs em seu pais, o que tornava impossivel a aceitação.

Foi designado um governo pro-aliados, sob a presidencia de Satanescu, cujos secretarios de Estado são Julius Maniu, Constantin Bratianu, Lugretiu Patrascanu e Constantin Petrescu, sendo o general Mihail Rocovita secretario da Defesa Nacional.

Outros membros do governo são Griggore Niculecu, ministro do Exterior, general Aurel Aldea, ministro do governo, general Gheorge Potopeanu, ministro da Economia e Finanças, general dr. Nicolay Marinescu, ministro do Trabalho e Saúde Publica, Dimitri Decutescu, ministro da Agricultura e dos Dominios, general Dimitri Domitru, ministro das Obras Publicas e Comunicações, general Ion Volveanu, ministro da Educação e Lucretiu Patrascanu ministro interino da Justiça.

Dependentes da Secretaria de Estado, foram nomeados mais os seguintes lideres: general Ilie Ghederghiu, ministro da Aviação, vice-almirante Georgescu ministro da Marinha, vice-almirante Alexandru Gheorghiu, ministro dos Abastecimentos, e general Gheorghu Iutemanu, ministro do Interior. O general Gheorghe Mihal foi designado chefe do Estado Maior do exército.

O general Kictor Bombecwskt prefeito de Bucarest e general Constantin Anton, inspetor geral da Policia.

DENTRO DE VARSOVIA

Os Poloneses Atacam O Q. G. Germanico

NOVA YORK, 24 (A.P.) — A Agencia Telegrafica Polonesa anunciou que as forças do exercito subterraneo de Varsovia assaltaram o quartel-general alemão dali e libertaram 8 padres de que os nazistas se tinham apoderado como refens, na ocasião em que enviaram o seu ultimatum de "rendição ou morte" ás tropas de resistencia polonesa.

Durante o ataque, foram mortos 30 alemães e capturados 60 outros.

O COMUNICADO

LONDRES, 24 (Reuters) — "Terrivel corpo-a-corpo feriu-se entre os escombros de um dos maiores quarteirões da "Cidade Velha", a qual vem sendo submetida a continuo bombardeio por parte da artilharia pesada do inimigo" — anuncia o ultimo comunicado do general Bor, comandante-chefe do Exercito Subterraneo Polonês.

"O edificio do Banco da Polonia foi assaltado — continua o comunicado. Encarniçados combates travaram-se nas ruas deBielanska, Tlomackie e Przejazd, que continuam em nosso poder. Destacamentos das "SS" atacaram o antigo palacio Radziwill, que, depois de furiosa luta, caiu em seu poder.

"A Central da Companhia Telefonica foi assaltada. Os alemães perderam na luta que se seguiu ao ataque, cerca de 200 homens, entre mortos, feridos e prisioneiros.

"A resistencia de nossos soldados e da população está sendo submetida a duras provas, devido á esmagadora superioridade do inimigo, tanto técnica como militarmente".

DIARIO CARIOCA

Diretoria:

EXPEDIENTE:

Horacio de Carvalho Junior
Diretor-Presidente

Danton Jobim
Diretor-Secretario

F. J. Teixeira Leite
Diretor-Gerente

Telefones:

Direção: 22-3023 — Chefe de Redação e Secretaria: 42-5571 — Redação: 22-1559 — Administração e Gerencia: 23-3035 — Publicidade: 23-3018 — Oficinas: 22-0824

ASSINATURAS:

Para o Brasil:
Ano .. .. Cr$ 90,00
Semestre .. .. .. Cr$ 50,00

Para o Exterior:
Ano .. .. Cr$ 200,00
Semestre .. .. .. Cr$ 130,00

VENDAS AVULSAS

Em todo o Brasil:
Dias uteis . . . Cr$ 0,40
Aos domingos . Cr$ 0,50
Por avião . . . Cr$ 0,60

São cobradores autorizados os srs. J. T. de Carvalho e Antonio Ferreira da Rocha.

Percorre o interior do pais a serviço desta folha o sr. Romualdo Perrota, nosso inspetor.

REPRESENTANTES:

Minas Gerais, Belo Horizonte: Osvaldo N. Massote.

Paraná, Santa Catarina e Rio Grande do Sul dr Caio Machado — Rua Lamenha Lins, 220 — Curitiba.

Sucursal em São Paulo: Mario Cordeiro — Rua Xavier de Toledo, 84, 1º andar, sala 3 — Telefone: 4-6896.

Pernambuco — Recife: Rui Duarte.

Bahia — Salvador: Virgilio D. Borba Junior.

Publicidade: 22-3018

PRAÇA TIRADENTES, 77

Farmacias de Plantão Hoje

1.º DF. — Largo da Carioca 10/12 — Visc. Rio Branco 31.

2.º DF. — Mariz e Barros 635 — Joaquim Palhares 669 — Catumbi 108 — Estacio de Sá 90 — Haddock Lobo 106.

3.º DF. — Catete 142 — Senador Vergueiro 23 — Lapa 57 — Mauá 143 — Laranjeiras 34.

4.º DF. — Passagem 141 — Av. Bartolomeu Mitre 643 — Vol. Patria 152 — S. Clemente 21 — Mar. Cantuaria 8-a — Jardim Botanico 12 — Pça. Santos Dumont 142.

5.º DF. — Visc. Pirajá 309 e 338 — Teixeira de Melo 43 — Av. Copacabana 1130 — Siqueira Campos 119 — Fernando Mendes 45.

6.º DF. — S. Cristovão 1021 — Bela 43 — S. Luiz Gonzaga 51 — Figueira de Melo 335 — Gal. Gurjão 154.

7.º DF. — Pça. Saenz Pena 23 — Av. Tijuca 313 — Pereira de Siqueira 69.

8.º DF. — Barão de Mesquita 986 e 590 — Av. 28 de Setembro 383 — S. Fco. Xavier 420 e 665 — Vs. Sta. Isabel 4.

9.º DF. — Arquias Cordeiro 310 — Dias da Cruz 476 — Aquidabã 150 — Assis Carneiro 65-a — Av. Suburbana 5825 — Bernardino de Campos 128 — José dos Reis 546 — Av. João Ribeiro 196 — Arquias Cordeiro 628-a — Cachambi 357-b — Engenho de Dentro 364 — Barão Bom Retiro 156.

10.º DF. — Av. Suburbana 9441-a e 10442 — Av. Automovel Clube 4025 — Pça. Perolas 126 — Maria Passos 86 — Est. Vicente Carvalho 393 — Est. Mos. Felix 729 e 504 — Est. Mar. Rangel 847 — Carolina Machado 1034 e 490 — Sirici 62-b — João Vicente 115 e 1173 — Elias da Silva 417 — Nerval Gouveia 443.

11.º DF. — Av. Democraticos 818 — Cardoso de Morais 140 — Quatro de Novembro 3 Est. Engenho da Pedra 582 — Senador Antonio Carlos 553 — Lucas Rodrigues 10 — Av. Antenor Navarro 170 — Montevideu 1330 - Estr. Braz de Pina 750.

12.º DF. — Av. Geremario Dantas 657 — Candido Benicio 1998.

13.º DF. — Est. Engenho Novo 21 — Cel. Tamarindo 597 — Est. Sta. Cruz 206.

14.º DF. — Barcelos Domingos 29.

15.º DF. — Senador Camara 29 e Felipe Cardoso 123.

APRENDA JORNALISMO!
RECEBENDO, EM SUA CASA, AS LIÇÕES DO PRIMEIRO CURSO LIVRE DE JORNALISMO DO BRASIL
TÉCNICA JORNALÍSTICA - HISTORIA DO JORNALISMO - ARTE DE ESCREVER EM JORNAIS - PRÁTICA INTENSIVA
PEÇA FOLHETOS GRATIS
REVISTA "CURSOS"
CAIXA POSTAL 589 - S. PAULO
NOME ______________
RUA ______________
LOCALIDADE ______________
ESTADO ______________

PAN - AMERICANISMO PRATICO E CONSTRUTIVO

PARA MAIOR DESENVOLVIMENTO DAS RELAÇÕES ECONÔMICAS ENTRE OS POVOS DO CONTINENTE

O Que Se Propõe a Realizar o Conselho Permanente de Associações Americanas de Comercio e Produção, Iniciativa dos Homens de Negocio de Todos os Países da America — Instalou-se, Ontem, a Seção dos Estados Unidos do Brasil — Como Decorreram os Trabalhos

Flagrante colhido pela objetiva do DIARIO CARIOCA por ocasião da instalação da Seção Nacional dos Estados Unidos do Brasil

Realizou-se ontem, no edificio da Associação Comercial do Rio de Janeiro, a instalação da Seção Nacional dos Estados Unidos do Brasil, no Conselho Permanente de Associações Americanas de Comercio e Produção.

Este Conselho foi constituido por ocasião da Conferencia Americana de Associações de Comercio e Produção, realizada em Montevidéu, a 8 de junho de 1941, e revisada na primeira sessão plenaria de 22 de julho de 1942, em Santiago do Chile, por desejarem essas Associações contribuir para o desenvolvimento das relações economicas dos seus respectivos paises com as demais nações americanas, através de uma organização interamericana do comercio e da industria, baseada na experiencia da Camara de Comercio Internacional.

INICIO DOS TRABALHOS

A's 16.30 horas, presentes os srs. dr. Rafael Vehils, assessor do Conselho Permanente de Associações do Comercio e Produção; dr. Carlos M. Ons Botelo, secretario geral do aludido Conselho e grande numero de delegados representantes das Associações Comerciais do nosso país, o dr. João Daudt de Oliveira, presidente da Associação Comercial do Rio de Janeiro e da Federação das Associações Comerciais do Brasil, abriu a sessão, após ter convidado para tomar parte nos trabalhos da mesa, os srs. dr. Antonio Junqueira Botelho, representante de Pernambuco; dr. Arthur Torres Filho, da Confederação Rural Brasileira; e o dr. Roberto Simonsen, representante do Centro das Industrias do Estado de São Paulo.

Com a palavra, o dr. João Daudt de Oliveira fez um rapido historico do Conselho, focalizando as entidades brasileiras que aderiram á Seção Nacional, e agradecendo a presença dos seus representantes.

A seguir foram lidas, pelo secretario da Associação, comunicações da Comissão Executiva, uma das quais nomeava o sr. Aldo Franco, correspondente da Secretaria Central do Conselho e agente de ligação com a Seção do Brasil.

ELEIÇÕES

Tendo que se proceder á eleição para presidente, vice-presidente, tesoureiro e secretario, da Seção, o dr. Antonio J. Botelho propôs, os nomes dos srs. João Daudt de Oliveira, Lacerda Pinheiro, Roberto Simonsen e Arthur Torres Filho, que foram aceitos por unanimidade.

ONDE FUNCIONARA' A SEÇÃO

Em seguida, após ter sido resolvido que a Secretaria da Seção Nacional funcionasse no Edificio da Associação Comercial do Rio de Janeiro, foram feitas varias comunicações elucidativas aos delegados pelo assessor e pelo secretario geral do Conselho.

Foi debatido, então, o item 14 da Ordem do Dia, que trata da "Comunicação sobre a participação da Seção nos inqueritos continentais promovidos pelo Conselho sobre os seguintes problemas:

a) — Consumo e sub-consumo de produtos de alimentação, de vestuario e de moradia popular;

b) — Fomento e coordenação das industrias manufatureiras;

c) — modalidades de inflação, medidas para conte-la, e sua incidencia sobre o custo de vida;

d) — Funcionamento das Bolsas de Valores".

Esses pontos foram brilhantemente esclarecidos pelos drs. Rafael Vehils e Torres Filho, resolvendo os delegados aprovar a sugestão do presidente da Seção, que indicou para responder ao inquerito os srs. Romulo Cavina — consumo; Euvaldo Lodi; industrialização; Daniel de Carvalho — inflação; Antonio de Almeida e Silva — Bolsa de Valores; e Basileu Gomes — fretes.

DEVERA' SER O RELATOR

Por proposta do sr. Torres Filho, acatada pelo representante de Cuiabá, dr. Firmo Dutra, foi o nome do sr. Euvaldo Loddi, por ser considerado o nosso maior técnico em industrias, aclamado, para ser o relator do inquerito.

SOCIOS DE HONRA

A's 19.30 horas, terminados os trabalhos da mesa, o dr. Daudt, antes de encerrar a sessão, comunicou aos presentes que dado o valor e espirito americanista dos srs. Rafael Vehils e Carlos M. Ons Cotelo, proporia na proxima sessão da Associação Comercial os seus nomes para socios de honra da mesma, homenagem esta que, até a presente data, só foi prestada a um numero muito reduzido de estrangeiros. Essa comunicação foi recebida com calorosas palmas pelos presentes, terminando assim, em ambiente cordialissimo a sua instalação da Seção dos Estados Unidos do Brasil do Conselho Permanente de Associações Americanas de Comercio e Produção.

As Comemorações do 'Dia do Soldado'

O Sr. Getulio Vargas Presidirá as Cerimonias Junto ao Monumento do Duque de Caxias — Patriotica Ordem do Dia do Ministro da Guerra — Nos Quarteis, Estabelecimentos e Repartições Militares — Não Haverá Expediente do Ministerio da Guerra

O Exercito comemorá hoje festivamente o "Dia do Soldado", representado na figura de seu patrono — Duque de Caxias. Em tôdas as Regiões Militares do país, serão levadas a efeito cerimonias civicas com preleções para os soldados. O presidente da Republica estará presente, acompanhado do mundo oficial, na solenidade junto ao Monumento da Praça Duque de Caxias, achando-se a sua chegada prevista para as 9 horas. Após a entrega das condecorações conferidas a personalidades brasileiras, o ministro da Guerra fará ler pelo chefe do seu gabinete, coronel Bina Machado, a sua Ordem do Dia alusiva à data. Em seguida, terá lugar o desfile da tropa composta de elementos da Marinha, da Aeronautica, do Exercito, da Policia Militar e do Corpo de Bombeiros, sob o comando em chefe do coronel Honorato Pradel. O cerimonial junto ao monumento será dirigido pelo coronel Antonio de Alencastro Guimarães.

A ORDEM DO DIA DO MINISTRO DA GUERRA

O ministro Eurico Dutra, após a chegada do sr. Getulio Vargas, fará ler pelo chefe do seu gabinete expressiva Ordem do Dia.

NO TUMULO DO DUQUE DE CAXIAS

Por ocasião da cerimonia que será levada a efeito no tumulo de Caxias, ás 9 horas, na presença de autoridades civis e militares e representações oficiais, o general Alcio Souto falará em nome do comandante da 1ª Região Militar.

NA PRIMEIRA REGIAO MILITAR

O general Benicio da Silva, comandante da 1ª Região Militar, baixou importante e patriotica Ordem do Dia, que será lida hoje nos quarteis desta capital. Desse documento, extraimos o seguinte trecho: "Meus comandados da 1ª Região! Neste grande dia, em que festejamos mais um aniversario do nascimento do Patrono do Exercito Brasileiro, um anelo apenas nos deve dominar: é que o espirito de Caxias penetre no amago de nossa alma e domine nossas ações porque assim estaremos aptos a vencer com dignidade e a suportar os reveses com estoicismo".

"SOLDADO" — E' o titulo da nova publicação recentemente criada pela 1ª Região Militar a ser distribuida hoje em homenagem á data, sob a responsabilidade dos capitães Enedino e Perlingeiro, e destinada aos oficiais da guarnição da Capital da Republica.

TIRO DE GUERRA 536

Em sua séde á rua Barão de Mesquita 331, haverá uma sessão solene comemorativa. Falará enaltecendo a figura do Duque de Caxias, patrono do Exército, o instrutor tenente Artur Ferraz Durão. Estará presente uma comissão da L. B. A., que será recepcionada pelo capitão Nelson.

NO CLUBE DE REGATAS BOTAFOGO

O tenente coronel Frederico Araujo Correia Lima, sub-chefe do Estado Maior da 1.ª R. M., fará hoje, uma conferencia, ás 20,30 horas, sobre a personalidade do Duque de Caxias.

NÃO HAVERÁ EXPEDIENTE HOJE NA GUERRA

O ministro Eurico Dutra determinou que, em homenagem ao "Dia do Soldado", não haverá hoje, expediente, no Ministerio da Guerra.

FALARÁ O GENERAL PEDRO CAVALCANTI

O ministro da Guerra designou o general Pedro Cavalcanti, presidente da Comissão Central de Requisições, para falar por ocasião da homenagem que vai ser prestada aos soldados pelo Jockey Club Brasileiro, no proximo domingo, ás 12 horas.

NO CLUBE MILITAR

O seu presidente, general José Pessoa, baixou patriotica mensagem sobre a data endereçada aos socios, a qual termina com as seguintes palavras: "Carissimos consocios: parafraseando Olavo Bilac, poeta e patriota, eu vos indico o caminho: "imitai na grandeza o glorioso general".

NO 12.º G. M. A. C.

Uma comissão de festejos "Dia do Soldado", de Laguna, fará entrega hoje solenemente ao 12.º Grupo Movel de Artilharia de Costa de um Pavilhão Nacional, doado pelo povo daquela cidade. Essa entrega será presidida pelo interventor com a presença de altas autoridades civis e militares.

MOVIMENTO MAÇONICO RESTAURADOR

HOMENAGEM A CAXIAS

Realiza-se hoje, ás 20 horas, á Avenida Presidente Vargas n. 1.093, esquina de Regente Feijó, uma sessão publica solene, presidida pelo ministro Viriato Dorneles Vargas, em homenagem á memoria imperecivel do Marechal Duque de Caxias.

A referida sessão é promovida pelo Diretorio do Movimento Maconico Restaurador, ora prestigiado por maçons de todo o Brasil. Fará o discurso oficial o capitão Flamarion Pinto de Campos, devendo ser feita a saudação á Bandeira pelo dr. Otaviano de Menezes Bastos.

Contra o 'Livro de Bolso' os Editores Brasileiros

A Concorrencia Norte-Americana, Onde Não Existem os Problemas do Papel e da Mão de Obra, Seria Um Golpe de Morte Na Industria Brasileira do Livro — Reuniu-se o Sindicato dos Editores — Um Apelo ao Presidente da Republica

Flagrante da reunião de ontem no Sindicato dos Editores

O Sindicato Nacional de Empresas Editoras reuniu-se, ontem, em sua sede, á rua da Alfandega 21, para tratar da momentosa questão do "livro de bolso". Com a presença de representantes de todos os editores do Rio, os debates estiveram animados, discutindo-se amplamente a concorrencia que pretendem fazer as casas editoras americanas aos seus colegas brasileiros.

Entre os presentes notamos os srs. dr. Temistocles Marcondes Ferreira, presidente do Sindicato; Antonio Bertrand, da Civilização Brasileira; Erich Eicloer, Livraria Kosmos; Mauricio Rosemblat, Livraria do Globo; Joaquim de Oliveira Antunes, Livraria Antunes; Oscar Ferreira Mano, Loja do Livro; Calvino Filho, Editorial Calvino; Evaristo Bianchini, Cia. Melhoramentos de S. Paulo; Decio de Abreu, Casa do Livro; Rogerio Pongetti; Irmãos Pongetti; Murilo Guimarães, Editora Freitas; Zelio Valverde, Livraria Editora Zelio Valverde e representantes das Editoras José Olimpio e Atlantica e Casa Gonzalez Porto.

O LIVRO DE BOLSO E O BOLSO DOS EDITORES

Abrindo o debate em torno do "livro de bolso", iniciativa americana que ameaça os nossos editores, falou o dr. Temistocles Marcondes Ferreira. O presidente do Sindicato, depois de ligeiro introito, lembrou que São Paulo já tinha agitado a questão, defendendo, com varias medidas, o livro nacional. Acentuou o orador, com elevação e clareza, que as industrias do livro no Brasil não se insurgiam contra as iniciativas que visavam o barateamento das obras destinadas ao nosso povo. Ao contrario. Ha muito vinham procurando, por todos os meios possiveis, atingir esse elevado objetivo. Jamais tinham cogitado de trusts visando o encarecimento de seus artigos. O encarecimento do livro dera-se em virtude da situação anormal da guerra, situação que encarecera a vida em todos os seus setores.

Em seguida fez uso da palavra o sr. Calvino Filho. O conhecido editor animou o debate com varias sugestões, afirmando que todos estavam identificados com o ponto de vista dos paulistas, mostrando-se, porém, cetico quanto ao exito da campanha.

O CASO DE SELEÇOES

Discutindo com veemencia o "livro de bolso", Decio de Abreu, entre outros argumentos, referiu-se ao caso de Seleções, que vem fazendo concorrencia desleal á nossa imprensa, mercê das vantagens que têm por ser impressa na America do Norte, onde o papel e a mão de obra tipografica não enfrentam as dificuldades daqui. Continuando, o orador afirma que o "livro de bolso" poderá representar a morte da industria do livro nacional.

O VIDRO PLANO E O LIVRO

O dr. Temistocles Marcondes Ferreira voltando a falar aos seus colegas, dando sugestões sobre o assunto, citou o exemplo da industria do vidro plano que mereceu medidas acauteladoras do governo brasileiro, no momento em que esteve ameaçada com uma desleal concorrencia estrangeira. O presidente do Sindicato dos Editores Cariocas fez sentir que o livro americano sempre encontrou a melhor colaboração em nosso país. Traduzindo os escritores da grande nação amiga, vendendo as suas edições e estimulando a difusão da cultura yankee, as casas editoras fizeram jus á simpatia e não á hostilidade que nos traz o "livro de bolso".

O MEMORIAL DOS EDITORES, ESCRITORES E GRAFICOS PAULISTAS

No decorrer dos debates, foi dada a palavra ao sr. Antonio Bertrand, que leu o memorial dos livreiros, escritores e graficos paulistas. Documento amplo e minucioso, cheio de conceitos felizes e irrespondiveis, o memorial dos representantes da cultura bandeirante mereceu a aprovação unanime dos delegados do Sindicato Nacional de Empresas Editoras.

Encerrando os debates, falou novamente o dr. Temistocles Marcondes Ferreira, que reafirmou o proposito dos editores nacionais de enfrentarem o problema do livro barato. Apenas, disse o presidente do Sindicato, isso dependia de varias medidas que os mesmos vinham pleiteando junto ao governo, medidas que se fossem concedidas aparelhariam a classe a enfrentar a concorrencia americana.

UM APELO AO PRESIDENTE DA REPUBLICA

Entre as iniciativas sugeridas para o combate ao "livro de bolso", ficou aprovada uma exposição ao presidente Getulio Vargas, na qual seriam pedidas medidas acauteladoras da industria do livro nacional.

SEGUIU PARA O CANADÁ O PREFEITO DE OTTAWA

FALANDO Á IMPRENSA, NA HORA DA PARTIDA, O ILUSTRE VIAJANTE EXALTA O TRABALHO E A OPEROSIDADE DO SR. HENRIQUE DODSWORTH

Um Abraço Fraternal Para o Povo Carioca

Pelo avião da "Panair" que deixou o aeroporto desta capital ás primeiras horas da manhã de ontem, partiu com destino a seu país o prefeito da cidade de Ottawa, sr. Stanley Lewis, que, durante duas semanes foi hospede das municipalidades do Rio de Janeiro S. Paulo, Belo Horizonte e Petropolis.

Stanley Lewis, Prefeito de Ottawa

O ilustre viajante teve ocasião de dar á imprensa algumas de suas impressões sobre sua estada no Rio de Janeiro, já que as referentes ás demais cidades visitadas foram anteriormente manifestadas e publicadas naqueles locais.

A SURPRESA DE UM CONVITE

O prefeito Lewis começou por declarar ter sido das mais agradaveis a sua surpresa ao receber o convite do sr. Henrique Dodsworth para visitar esta capital. Das variadas visitas feitas em companhia do prefeito e de alguns auxiliares seus, poude inteirar-se da magnifica obra de urbanização que está sendo levada a efeito pela atual administração da Prefeitura Muito embora a cidade do Rio de Janeiro goze de fama mundial por sua beleza e progresso, a sua expectativa ultrapassou de muito tudo o que podia esperar O Rio é uma cidade integrada na comunidade das grandes metropoles do mundo.

Por mais que se diga da forma cordial e cativante com que os brasileiros acolhem os estrangeiros, a hospitalidade que lhe foi dispensada tocou de perto sua sensibilidade. Durante o almoço que lhe ofereceu o prefeito sr. Henrique Dodsworth, teve o prazer de receber da distinta senhora Dodsworth a grata incumbencia de ser o portador, para a senhora Stanley Lewis de uma valiosa aguamarinha — "Pedra tipicamente brasileira, dentro da qual se encontra um pedaço do céu do Brasil" no dizer do sr. Stanley Lewis — carinhosa lembranca das senhoras cariocas áquela dama canadense.

A OBRA DO PREFEITO DODSWORTH

Referindo-se ao prefeito Henrique Dodsworth, assim se exprimiu: "Na pessoa deste administrador, não sei o que mais admirar: se a sua obstinada força de trabalho, posta a serviço da grandeza de sua cidade, se os seus perfeitos dotes de "Gentleman" que fazem deste ilustre brasileiro um lidimo representante da mocidade jovem do Brasil. Os trabalhos por ele realizados na capital da Republica, visando ampliar ainda mais a grandiosidade desta bela cidade, asseguram, não só no momento atual, mas por muitos decenios ainda, o desafogo do transito e o conforto de seus habitantes. Sem estas providencias de desobstrução de ruas acanhadas, com a abertura de grandes avenidas como a Presidente Vargas, quasi terminada a Perimetral, a avenida Brasil, ligando a Capital, á cidade serrana de Petropolis, seria quase impossivel, dentro de pouco tempo, a locomoção desta urbe. Chamaram-me particularmente a atenção a obra de embelezamento do Cristo do Corcovado e o projeto de magnifica estrada de rodagem que conduz o visitante á base do monumento.

Outro aspecto que denota o carinho do prefeito Dodsworth pela Capital da Republica está fixado na nota de arte e gosto ao adquirir para uso da população local a Ilha de Brocoió. Esse aprazivel recanto, situado no fundo da baia de Guanabara, é o lugar indicado para o "Week-end" a que fazem jus os que arduamente labutam no engrandecimento da cidade. Se, no Canadá, tivesse ao alcance de minha mão uma Brocoió, não vacilaria em seguir o exemplo do prefeito Dodsworth.

A visita ás florestas da Tijuca, aonde nos conduz moderna e excelente rodovia, dá ao visitante a impressão da pujante grandeza da selva brasileira; as matas, cuidadosas e artisticamente tratadas pelo sr. Raimundo de Castro Maia o auxiliar imediato do prefeito Dodsworth nesse setor, o homem a quem a Prefeitura do Distrito Federal paga o elevado salario de um cruzeiro por ano — constituem um oasis na vida febril da cidade.

A duplicação do tunel de Copacabana é outra obra de larga visão administrativa no plano urbanistico da cidade.

Neste momento em que os ruidos dos motores me lemoram a hora da partida, deixo consignados os meus agradecimentos ao prefeito Henrique Dodsworth pelas multiplas atenções de simpatia que em diversas oportunidades recebi do povo amavel e alegre desta cidade.

UM ABRAÇO FRATERNAL AO POVO BRASILEIRO

De tudo quanto vi, levo a mais feliz impressão, lamentando deixar o Brasil onde, apesar de tão curta estada, pude apreciar o alto mérito de seus homens publicos.

Seria muito grato pois para o meu país receber o prefeito Henrique Dodsworth, logo que as obrigações do seu elevado cargo lhe permitissem uma ausencia do Rio.

Deixo ao povo carioca o meu abraço fraternal."

Um Telegrama do General Mascarenhas ao Ministro da Guerra

O ministro Eurico Dutra acaba de receber um telegrama do general Mascarenhas de Morais, no qual comunica que as tropas brasileiras tomaram parte nas cerimonias realizadas por ocasião da visita ao teatro de guerra do primeiro ministro Churchill, prestando-lhe honras militares. O primeiro ministro enalteceu o Brasil e as suas tropas.

Em Comemoração ao Dia de Caxias

O Grande Concerto Que Hoje Se Realizará ás 20 Horas, No Estadio do Fluminense — Fala-nos Sobre Esse Acontecimento Artistico o Maestro José Siqueira

O maestro José Siqueira quando falava ao jornalista

Conforme foi amplamente divulgado, realiza-se, hoje, no estadio do Fluminense F. C., em comemoração ao "Dia de Caxias", um grande concerto sinfonico, promovido pelo D. I. P.

Nada menos de seis conjuntos dos maiores e melhores que possuimos, nele tomarão parte, destacando-se, dentre esses, as Orquestras Sinfonica Brasileira e do Teatro Municipal.

Nesse conjunto, tomarão parte 1.200 vozes, formado pelos Orfeão do Instituto de Educação, Externato Pedro II, Escola Técnica Amaro Cavalcanti, Instituto João Alfredo e Escola Técnica Orsina da Fonseca.

Falando-nos sobre esse acontecimento artistico, para o qual está sendo convidado o povo, o ministro José Siqueira teve oportunidade de dizer:

— Prevejo, para a noite de hoje, um espetaculo dos mais imponentes. O conjunto é admiravel, sob todos os aspectos e acredito que dele possamos tirar os maiores e melhores efeitos. Por outro lado — prosseguiu — o programa organizado é, sem duvida alguma, excelente. Começando com o Hino Nacional Brasileiro, de Francisco Manuel, terá como segundo numero a Sinfonia do Guarani, de Carlos Gomes.

Depois será executado o Hino a Caxias, de Francisca Paula Gomes e d. Aquino Correia.

Virão depois, o Primeiro Tempo, da Quinta Sinfonia (da Vitoria), de Beethoven; Alvorada, da opera "O Escravo", de Carlos Gomes; Abertura 1812, de Tschaikowsky e Hino á Vitoria, de Gustavo Capanema e Vila Lobos.

E, depois de breve pausa:

— Como vêm foi escolhido o que se pode desejar de melhor. Serão regentes, respectivamente, este seu amigo — disse ao jornalista — e os maestros Eleazar de Carvalho, Léo Peracchi e Henrique Spedini.

Além das orquestras a que nos referimos em começo, tambem tomarão parte as da Radio Nacional, do Departamento de Imprensa e Propaganda e as bandas de musica dos Corpos de Bombeiros e Fuzileiros Navais

POR QUE AQUELA MULHER NASCEU EM UM PRESIDIO ?...

E' este um dos segredos da maior aventureira de todos os tempos, contado no romance "AS CONFISSÕES DE MOLL FLANDERS", de Daniel Defoe, que, a partir do dia 3 de Setembro proximo, DIARIO CARIOCA publicará em folhetim.

Um livro que empolgará os leitores !

Diario Carioca

RIO DE JANEIRO, SEXTA-FEIRA, 25 DE AGOSTO DE 1944

A nossa opinião

OSVALDO ARANHA

REGISTAMOS ontem a exoneração, a pedido, do sr. Osvaldo Aranha do cargo de ministro das Relações Exteriores. Não queremos deixar, entretanto, de assinalar aqui, na coluna de honra desta folha, o unanime pesar com que os brasileiros vêem afastar-se do quadro dos auxiliares diretos do seu presidente um dos mais habeis e mais dedicados colaboradores do sr. Getulio Vargas.

A expressiva nota com que a Secretaria da Presidencia anunciou o acontecimento ao país oferece, por si mesma, a justa medida do apreço em que o chefe da Nação tinha o seu chanceler, cujo destino ao dele se ligou desde cedo, em memoraveis campanhas e grandes acontecimentos, hoje definitivamente incorporados aos dominios da historia. Acentua bem o comunicado oficial que o sr. Osvaldo Aranha desempenhou com brilho e devotamento patriotico todas as altas e delicadas missões que lhe foram cometidas, "prestando ao país numerosos e assinalados serviços", que o governo "reconhece e proclama".

Na verdade, a opinião publica brasileira acompanhou o governo da Republica nesse pesar pela perda de um grande ministro. Foi cercado de uma calorosa simpatia popular que ele deixou ante-ontem o Itamarati. Mesmo os que dele muitas vezes discordaram, mesmo os que viam nele defeitos muito humanos, acentuados pela franqueza exuberante de seu temperamento, jamais puderam fugir à sedução pessoal desse homem do Pampa que a longa ausencia de seu rincão e o ambiente protocolar das chancelarias e embaixadas nunca lograram sufocar. Todos sentiram, ante-ontem, que uma voz autorizada se calara nos concilios do governo, perdendo o sr. Getulio Vargas um dos seus colaboradores mais fieis e um brilhante executor de sua politica internacional. O primeiro a reconhecê-lo e proclamá-lo foi, aliás, o proprio governo, em seu comunicado á imprensa.

A figura do sr. Osvaldo Aranha de ha muito se projetou no cenario nacional e internacional e seu afastamento da pasta do Exterior não a diminuirá, certamente, na admiração e no afeto que lhe votam os brasileiros ou no justo conceito que grangeou fora do país. Mas todos devemos lamentar a sua ausencia do governo, sobretudo na hora em que a vitoria proxima das Nações Unidas prenuncia grandes acontecimentos e significa o triunfo de ideais que ele apaixonadamente abraçou. Só nos resta cerrar fileiras em torno do presidente Getulio Vargas, confiando em que o chefe da Nação, privado de auxiliar tão eminente, encontrará meios de suprir essa falha nos quadros do seu governo com as reservas de seu patriotismo e de sua inegavel sabedoria politica.

TOPICOS

Perspectivas Animadoras

ENCONTRA-SE em Santos, em missão do "Foreign Economic Administration", de Washington, o sr. John Winchester, técnico de transportes. Entrevistado pelos jornais daquela cidade, o sr. Winchester declarou que sua vinda ao Brasil se prende ao estudo dos nossos problemas de transportes no apos-guerra.

O distinto funcionario americano acentuou a importancia capital do transporte rápido de cargas que "será a mola regedora de todo o mecanismo do comercio internacional". O Brasil, pelo seu vasto territorio e pelas riquezas de que dispõe, precisa mais do que qualquer outro país do continente de uma vasta rêde de transportes rodoviarios que abranja toda a sua extensão, aproximando Estados e centros produtores, facilitando o intercambio de mercadorias. O transporte rodoviario ainda trará a vantagem de acelerar o aproveitamento das zonas por onde passam, animando construções e preparando o aparecimento de novos nucleos de populações e de trabalho.

O sr. Winchester, depois de apreciar o assunto sob varios aspectos, disse: "O departamento que represento, estudando estes problemas, visa apenas dotar o Brasil do mais perfeito sistema de transportes do mundo. Aqui me encontro, disposto a auxiliar os meus colegas brasileiros a dar ao Brasil esse grande impulso para o seu progresso".

As palavras do sr. Winchester são animadoras para nós e nos abrem perspectivas magnificas, alem de ser mais uma demonstração da politica da boa vizinhança, preconizada, com tanto ardor, pelo presidente Roosevelt.

* * *

O Japão Ficará de Joelhos

O JAPÃO terá de dobrar os joelhos diante daqueles que o seu imperialismo provocou. Hirohito verá que o poder divino do imperador não passa de uma chantagem historica, posta em prática, há milhares de anos, para conservar o fanatismo das populações imbecis.

A traição de Pearl Harbor será vingada, como merece. A historia guardará todos esses fatos como caracteristicas eternas da formação moral de um povo, que sempre primou pela deslealdade e pelo desprezo votado a todos os compromissos de honra assumidos perante as demais nações.

Nesta hora, Hirohito já sente o fim que se aproxima. Na manhã de ontem, o imperador recebeu o primeiro ministro, o titular do Interior e todos os prefeitos. Sua Majestade deu instruções a diversos desses prefeitos no sentido de se devotarem ainda mais energicamente e diligentemente ás necessidades do povo, nestas urgentes horas de acontecimentos militares. Acrescentou que as energias morais e materiais do país precisam ser fortalecidas cada vez mais.

Este fato é muito expressivo. Hirohito está percebendo a ameaça surda de alguma coisa que vai acontecer. É uma iniciativa verdadeiramente dramatica essa do Imperador, cuja verdadeira significação se pode perceber nas entrelinhas da noticia telegrafica. Tudo está marchando a contento das Nações Unidas e, dentro em breve, o Japão estará de joelhos diante do mundo.

* * *

Episodio Balcanico

A RUMANIA abandonou, finalmente, a Nova Ordem. E' o epilogo de uma aventura politica que começou com as tergiversações do Rei Carol. As lutas internas, habilmente exploradas pela quinta-coluna, acabaram encalhando o barco nos traiçoeiros baixios do fascismo que significava a submissão mais completa a Hitler, como vassalo do III Reich.

Os demais países balcanicos estão em polvorosa. A Bulgaria procura ansiosamente uma ponte para sair da situação desesperada em que seus generais se meteram. E a Hungria? Medidas drásticas foram adotadas pelos prepostos de Hitler para mantê-la no redil.

Por sinal que a posição desse pequeno reino teve desde o inicio da guerra seus aspectos comicos. Conta-se que, não há muito, um presidente de certo país sul-americano teve curiosa palestra com o embaixador hungaro que lhe ia apresentar credenciais.

— Tenho grande simpatia pela Republica da Hungria, disse o presidente, para ser amavel.

— Perdão, excelencia. Somos um reino e não uma republica.

— Ah! E' verdade. Por sinal que o seu soberano goza de grande popularidade.

— V. excia. refere-se ao ultimo imperador austro-hungaro, naturalmente. Por agora, não temos rei. Temos um regente: o almirante Horthy...

— Ah! é isso mesmo... Desculpe-me. O regente é o almirante Horthy. Um glorioso marinheiro, á frente de uma gloriosa esquadra.

— V. excia. há de me perdoar... Mas a Hungria é um país central, não tem esquadra.

— Ora, é claro, sr. embaixador. Ia-me esquecendo... A Hungria, aliás, não precisa de exercitos ou esquadras. E' um país ordeiro e pacifico, que tudo tem feito para manter a sua neutralidade nesta guerra.

— Desculpe-me, excelencia, mas infelizmente estamos em guerra com a Russia, por causa da Transilvania.

— Sim... sim... Exatamente... A Russia conservava indevidamente a Transilvania...

— Perdão, mas a Transilvania estava ocupada pela Rumania!

— Bem... Bem. E' por isso que a Hungria está tambem em guerra com os rumenos.

— Por Deus, excelencia, somos aliados da Rumania!

O presidente tirou o fone do gancho:

— Depressa! Dê-me o Hospicio Nacional de Alienados. Há um maluco aqui fingindo que é embaixador!

* * *

Problemas do Abastecimento

O SERVIÇO de Abastecimento está procurando resolver o delicado problema da distribuição de carne á cidade, afim de extinguir o regime das filas. Com esse objetivo, foi ontem baixada pelo chefe desse orgão da Coordenação uma portaria, a qual, entre outras providencias, determinou que, nos dias de venda ao publico, a reserva de carne, nos açougues, para os fregueses habituais, seja permitida somente até ás 9 horas da manhã. Essa providencia permanecerá em vigor até a solução das normas que estão sendo elaboradas para o racionamento dessa mercadoria. Ficou tambem proibida, nos sabados á tarde, a venda de qualquer especie de carne, inclusive miudos. A medida referente á reserva de carne para os fregueses habituais é justa, pois, alem de satisfazer aos mesmos, defende tambem os interesses dos demais consumidores e dos proprios açougueiros. O essencial é que termine o regime das filas, que tantos transtornos e aborrecimentos causa á população.

O Governo, a Oposição e o Após-Guerra

Paul Scott Rankine

WASHINGTON, 24 (Reuters) — Depois de longa conferencia sobre os negocios exteriores com o secretario de Estado, sr. Cordell Hull, o sr. John Foster Dulles e o governador do Estado de Nova York, Thomas Dewey, declararam á imprensa que foram realizados consideraveis progressos no que concerne á possibilidade de uma cooperação dos dois partidos norte-americanos — democratico e republicano — em relação ao planejamento da organização da segurança internacional.

Foram discutidos os problemas levantados pelo plano americano, submetido á conferencia de segurança de Dombarton Oaks, no sentido de que as forças armadas americanas possam ser utilizadas sob os dispositivos do referido plano de segurança internacional sem a aprovação formal do Congresso norte-americano, interrogados em relação aos acordos da conferencia de Dumbarton Oaks, declararam que nenhuma outra informação podia ser dada além da que já fora anteriormente divulgada, porém, o sr. Hull disse que progressos mais concretos tinham sido registados nas presentes condições.

As prevenções que envolvem os correspondentes ingleses e americanos para manter o segredo em torno das discussões da conferencia tripartite, foram agravadas pela publicação de uma versão substancial das propostas sovieticas, britanicas e americanas.

O incidente criou, durante 48 horas, uma atmosfera de agitação contra a decisão dos chefes das delegações que proibiram que os delegados dessem entrevistas aos jornalistas. O sr. S. J. Macdermott, portavoz oficial do Departamento de Estado, enfrentou ontem um grupo de correspondentes não lhes fornecendo qualquer confirmação ou desmentido oficial do incidente. O sr. Macdermott respondeu invariavelmente a todas as perguntas dizendo: "Não sou autoridade no assunto e, portanto, não posso fazer nenhum comentario".

A Associação dos Correspondentes imediatamente organizou uma comissão ad-hoc de jornalistas encarregando-a de se encontrar com o sub-secretario de Estado, e presidente da conferencia de Dumbarton Oaks, sr. Edward Stettinius, afim de esclarecer quanto antes a questão da publicidade a ser dada ás decisões da conferencia.

Muitos correspondentes acham que o sigilo observado poderia prejudicar os esforços feitos para esclarecer a opinião publica dos Estados Unidos em relação aos planos de cooperação internacional, além de causar um descontentamento entre as nações menores que poderiam reagir contra a sua presente exclusão da atual conferencia.

Regressou ao Rio a Esquadrilha da Escola de Aeronautica

Regressou ontem á tarde, aterrisando no Campo dos Afonsos, a esquadrilha da Escola de Aeronautica, que sob o comando do capitão av. Artur Carlos Peralta, esteve na Bolivia, representando a aviação brasileira na declaração de novos aspirantes aviadores do país amigo, em Santa Cruz de la Sierra.

Os oficiais e cadetes participantes dessa viagem de boa visinhança regressaram todos muito satisfeitos com a fraternal acolhida que lhes dispensaram autoridades e colegas bolivianos, e trouxeram tambem magnifica impressão da cerimonia, realizada na Escola Militar daquela cidade.

Os oficiais e cadetes da Escola de Aeronautica receberam os seus colegas com vivas demonstrações de simpatia. O capitão Peralta e demais componentes da esquadrilha foram cumprimentados pelo conel av. Henrique Fontenele, comandante da Escola dos Afonsos, pelo bom desempenho dado á missão de que se incumbiram por determinação do ministro Salgado Filho.

Não Haverá Expediente Hoje No Ministerio da Aeronautica

Em homenagem ao "Dia de Caxias" não haverá expediente hoje no Ministerio da Aeronautica.

O Sr. Oswaldo Aranha Agradece a Colaboração dos Jornalistas

INALTERAVEL APOIO DA IMPRENSA AO ITAMARATI

O sr. Herbert Moses, presidente da Associação Brasileira de Imprensa, recebeu do sr. Osvaldo Aranha o seguinte telegrama: — "Peço ao ilustre e prezado amigo aceitar e transmitir a essa Associação e a toda a imprensa brasileira a expressão sincera do meu maior reconhecimento pelo patriotico e inalteravel apoio que dera á minha gestão no Itamarati. Nada me teria sido possivel realizar se não tivesse contado diariamente com a livre assistencia da imprensa brasileira sempre fiel á opinião e aos interesses permanentes do Brasil".

No gabinete do ministro da Guerra

O ministro Eurico Dutra recebeu, ontem, á tarde em demorada conferencia o general Anôr Teixeira dos Santos que posição, em face da guerra há muito se encontra á sua disposição atual.

O Encerramento Hoje dos Trabalhos da II Reunião Pan-Americana de Geografia e Cartografia

Falará, Pela Delegação Brasileira, o General Rondon, Respondendo, Em Nome das Representações Estrangeiras, o Chefe da Delegação Argentina

Encerram-se hoje os trabalhos da II Reunião Pan-Americana de Consulta sobre Geografia e Cartografia, cujas importantes tarefas, pela intensidade e interesse de que se revestiram, nas varias comissões técnicas especializadas em que se subdividiu a consulta, como nas grandes sessões plenarias em que se discutiram as conclusões gerais, auxiliam os melhores e mais promissores resultados para o desenvolvimento e o aperfeiçoamento de todas as atividades geograficas no continente e em cada um dos países.

E' oportuno salientar-se aqui, como um registo digno de realce, a par do comparecimento nesta II Reunião de Consulta, nesta Capital, de alguns dos mais eminentes técnicos da geografia e cartografia das tres Américas, o espirito do mais cordial entendimento e confraternização de todas as delegações pan-americanas, exprimindo uma notavel união de vistas, de pensamentos e de sentimentos, em pról do desenvolvimento da ciencia geografica neste hemisferio.

A SESSÃO DE ENCERRAMENTO

A sessão solene será presidida pelo embaixador, José Carlos de Macedo Soares, tendo sido escolhido pela delegação brasileira para apresentar as despedidas oficiais ás delegações estrangeiras o general Mariano da Silva Rondon.

Responderá, em nome das delegações estrangeiras, o tenente coronel Pedro Roberto Quiroga, chefe da delegação argentina.

A Avenida Presidente Vargas

SERA' ENTREGUE AO TRAFEGO APO'S A PARADA DE 7 DE SETEMBRO

A Avenida Presidente Vargas é, sem duvida alguma, um dos mais belos empreendimentos do conjunto de obras que a Prefeitura do Distrito Federal está realizando, para auxiliar o escoamento de trafego da cidade. Com 4.200 metros, indo do mar até a Ponte dos Marinheiros, grande parte dessa importante arteria se encontra completamente concretada, faltando apenas a realização de obras complementares.

Já a 7 de Setembro proximo será naquela imponente avenida realizada a parada militar comemorativa de nossa Independencia, desfile que será comandado pelo general Valentim Benicio, comandante da 1.ª R. M.

Terminado esse desfile, o prefeito Henrique Dodsworth entregará essa Avenida ao trafego, permitindo, daí por deante, a passagem de veiculos por ali. A determinação em apreço trará um grande beneficio para o escoamento do trafego da Zona Norte da metropole carioca.

Concursos Na Prefeitura

SERÃO REALIZADAS AS PROVAS PARA AUXILIAR ACADEMICO E INSPETOR DE ALUNOS

Na proxima segunda-feira, 28 do corrente, ás 20 horas e de acordo com a deliberação das respectivas bancas examinadoras, serão realizadas as provas de habilitação para Auxiliar Academico da Secretaria Geral de Saude e Assistencia e Inspetor de Alunos da Secretaria Geral de Educação e Cultura. A primeira funcionará na sala 133 e a ultima, prova escrita de matematica, no Ginasio.

COMENTARIO INTERNACIONAL

A Fuga dos 'Quislings'

Antonio Bento

O mundo assiste ao começo do vergonhoso espetáculo da fuga dos "quislings", que venderam os seus países a Hitler pelos trinta dinheiros de Judas. E certo que o traidor da imensa tragedia biblica terminou se enforcando num galho de figueira. Essa é a grande advertencia que a historia e a literatura fazem aos traidores de todos os tempos. Laval foi o primeiro "quisling" a fazer apressadamente as malas. Fugiu para a fronteira alemã, á aproximação dos "maquis" e dos tanques anglo-americanos. Do bando de ministros e altos funcionarios de Vichy já não há sequer noticia certa. E até Paul Morand, embaixador de Petain na Suiça, tambem já se demitiu, depois que lhe comunicaram ser ignorado o paradeiro do velho e desgraçado marechal, que trocou a espada de herói de Verdun pelo titulo de "gauleiter" de Hitler. Não é somente na França que se verifica a debandada em panico dos colaboracionistas e "quislings". Fatos identicos ocorrem na Rumania, onde o rei Miguel lançou uma corajosa proclamação ao povo. Após ter obedecido ao Fuehrer durante varios anos, o jovem monarca aderiu, como Vitor Emanuel, ás Nações Unidas, após investir furiosamente contra o "diktat" de Viena. Como ninguem ignora, esse tratado, redigido pelo barão Ribbentrop, dera a Transilvania de presente á Hungria. A Rumania quis protestar mas terminou se conformando com a dura imposição de Berlim, que prometeu ao seu satélite compensações á custa da Russia. O ridiculo ditador Antonescu, para melhor cumprimento da promessa de Hitler, participou da aventura nazista contra a Russia, aventura que custou ao povo rumeno um preço de sangue tão alto.

Em consequencia da reviravolta operada há dois dias na Rumania, Antonescu voou para Berlim, que passa a ser a capital dos "quislings". Apesar do terrivel bombardeio da aviação inimiga, a capital alemã ainda possue refugios anti-aéreos mais ou menos seguros, o que não acontece com as barracas do quartel general do Fuehrer ameaçadas de novos atentados pelos ferozes e orgulhosos "Junkers" que Hitler levou a uma derrota pior que a de 1918.

Já ficou decidido que todos os "quislings" terminarão enforcados. Mas os judas europeus que se venderam ao ditador nazista não se matarão de remorso, com suas proprias mãos, conforme aconteceu ao traidor biblico. Serão julgados pelos tribunais de justiça dos povos por eles vendidos e escravizados e pendurados pelo pescoço em grandes forcas armadas nas praças publicas.

Não adianta, portanto, para esses "quislings" a fuga atual para Berlim. Segundo ficou deliberado na Conferencia de Teerã, todos os traidores serão caçados mesmo que viagem para o Polo Norte. Essa advertencia foi feita a todos os "governos neutros" que se preparavam para receber os nazistas e seus "quislings", com armas e bagagens. Serão todos enforcados, irremediavelmente. Nenhum protetor solicito poderá salvá-los. E depois do enforcamento, serão tambem destruidas as armas e queimadas as bagagens dos "quislings".

Enfim, não deverão escapar baratas ou camondongos, quanto mais hienas do porte de Antonescu e Laval.

À MARGEM DOS LIVROS

Americo Palha

TERRA VIRGEM (El Erial) — (Constance C. Vigil — Edições Melhoramentos) — Um grande livro "Terra Virgem". É Constance C. Vigil um grande escritor. É este o elogio que se pode fazer, em poucas palavras. "Erial é a terra não cultivada, que espera a dedicação do homem para entregar-lhe os seus frutos", escreveu Vigil, no pórtico da sua obra. E, terminando, diz: "Cada homem nasce diante da Terra Virgem, Cada homem colherá o que semeie". Vigil, filho do Uruguai, campeão da fraternidade americana, é um dos nomes mais ilustres da cultura continental. Espirito admiravel, tem a concepção do amor, da fraternidade, da suprema bondade do homem para o homem. Vigil é um semeador. A Terra Virgem que ele encontrou tem sido tratada carinhosamente e os frutos são colhidos, exuberantemente, nessa doutrinação de pensamentos bons de que a sua obra está cheia. "Terra Virgem" é a fotografia espiritual de Vigil. Nos conceitos, nas máximas, ele é um poema feito para formar outros tantos semeadores dos ideais de solidariedade humana. Cecilio Bay considerou esse livro como "Biblia do homem de cultura moderna". O misticismo de Vigil eleva-o, engrandece-o, exalta-o. "Terra Virgem" é um livro para hoje, para amanhã. Um livro para sempre, porque é uma exortação permanente para o Bem.

• • •

MATIAS DE ALBUQUERQUE — (Helio Viana — Edição do DIP) — O sr. Helio Viana está incorporado ao numero daqueles que procuram no passado, na vida dos nossos grandes homens, os exemplos para formar o espirito da juventude. É esse, sem duvida, um nobre esforço que merece e precisa ser compreendido. Matias de Albuquerque é uma dessas figuras de um passado que já vai tão longe de nós, dignas de nossas reverencias, pelos serviços que prestaram ao Brasil na época da colonização. Capitão-mor de Pernambuco; governador geral do Brasil na época da invasão holandesa; superintendente de guerra, visitador e fortificador das capitanias do norte; general do arraial do Bom Jesus — Matias de Albuquerque soube honrar os postos que ocupou. Na luta contra os holandeses, portou-se com bravura e dignidade. Depois de passar a seu sucessor o comando das armas, Matias de Albuquerque foi governador das armas do Alentejo, dirigindo as operações contra a Espanha, tendo ganho a famosa batalha de Montijo. É a vida gloriosa desse guerreiro sem manchas que o sr. Helio Viana nos conta, numa sintese brilhante, contida em uma "plaquette" de 72 paginas, que, em boa hora, a Divisão de Divulgação do DIP acaba de editar.

• • •

AFRODITE — (Pierre Louys — Editora Vecchi) "Afrodite é um dos livros mais conhecidos e mais discutidos da moderna literatura francesa. Revivendo costumes amorosos da Grecia pagã, Pierre Louys, com elegancia, poesia e realismo, nos transporta áqueles tempos em que "o amor mais sensual, o divino amor de onde viemos, era sem mancha, sem opróbio, sem pecado". Referindo-se a esse romance de Pierre Louys, o sr. Remy de Gourmont assim se expressa: "Jamais se fez do excelso amor tão viva e palpitante pintura, nunca se disseram sobre o amor tão belas coisas nem tão irrefutaveis verdades, como em "Afrodite", que nenhum espirito amoroso tem o direito de ignorar." A Editora Vecchi, incluindo esse romance na "Coleção Rosas de Fogo" e confiando a sua tradução a Elias Davidovich, merece as palmas do nosso louvor.

• • •

O RIO DE JANEIRO NO SECULO 17 — (Vivaldo Coaracy — Livraria José Olimpio Editora) — O sr. Vivaldo Coaracy, jornalista e escritor, tem se voltado para assuntos historicos e o seu livro "O Rio de Janeiro no século 17" é uma completa reportagem do passado, uma afirmação brilhante do seu espirito estudioso e pesquisador. Segundo o autor, "o século 17 é a éra do Rio de Janeiro agricola, dos engenhos de açucar, que lhe esboçaram a riqueza e lhe dividiram as terras das primeiras glebas, radicando as familias originarias que haviam de constituir o nucleo de sua população". É nessa época que surgem os templos, os conventos e as fortificações, "que foram as bases das que ainda hoje guardam a cidade". De 1601 a 1700 — um século inteiro — o sr. Vivaldo Coaracy historia os fatos ocorridos na atual capital do Brasil, meticulosamente concatenados, na leitura dos quais podemos acompanhar a evolução do Rio de Janeiro sob o dominio português, até a entrada do século XVIII, em que ele se transformou na capital da colonia e se preparava para os destinos que lhe estavam reservados no século XIX — o da independencia e da consolidação da nacionalidade.

• • •

MINHAS RECORDAÇÕES — (Francisco de Paula Ferreira de Rezende — Livraria José Olimpio Editora) — Já tivemos ocasião de discordar de idéias do falecido ministro Francisco de Rezende, quando da publicação do seu livro "Comentarios Biblicos", feita pelo seu filho, o ilustre sr. Cassio de Rezende. Ao dissentirmos do velho e saudoso mineiro não lhe podiamos, entretanto, negar o valor intelectual e a sua cultura filosófica e juridica. "Minhas Recordações", agora surgidas, em edição da Livraria José Olimpio, constituem um farto manancial para o estudo da historia de Minas e mesmo do Brasil, numa longa fase da nossa evolução social e politica. Fixando aspectos interessantes, o ministro Francisco de Rezende deixou uma obra que vale incontestavelmente como precioso elemento subsidiario para o comentador dos fatos historicos. O sr. Cassio de Rezende, desta vez, prestou grande serviço á memoria do seu pai e ás letras nacionais. Aqui ficam os nossos aplausos.

• • •

PEQUENA HISTORIA DO MUNDO — (H. G. Wells — Livraria José Olimpio Editora) — Esse livro de Wells que apareceu, pela primeira vez em 1938, traduzido por Gustavo Barroso, surge agora aumentado até os nossos dias, incluindo nas suas paginas, a atual conflagração européia, inclusive a entrada do Brasil, na guerra. Wells aprecia os fatores que determinaram a luta sangrenta dos nossos dias dando-nos o desenrolar dos três primeiros anos de guerra. Os ultimos capitulos foram traduzidos por Berenice Xavier. A "Pequena Historia do Mundo" abrange todos os periodos da historia da humanidade, acompanhando a evolução politica e espiritual dos povos, numa sintese suficiente para ilustrar a inteligencia da mocidade. É um livro util e indispensavel.

ATOS DO CHEFE DO GOVERNO

AUTORIZADA NOVA PRORROGAÇÃO DE EXPLORAÇÃO DA LOTERIA FEDERAL

Alterado o Regulamento do Estado Maior da Aeronautica — Decretos Nas Pastas da Justiça, Educação, Agricultura, Relações Exteriores, Fazenda, Trabalho e Viação

Autorizando nova prorrogação do contrato de exploração da loteria federal o presidente da Republica assinou o seguinte decreto-lei:

Art. 1.º — Fica o Ministerio da Fazenda autorizado a conceder nova prorrogação, até 28 de fevereiro de 1945, do prazo do vigente contrato de exploração do serviço da Loteria Federal, obrigando-se o atual concessionario ao pagamento minimo da contribuição mensal (cota fixa e imposto de 5% sobre as emissões) da importancia de dois milhões, quinhentos e quarenta e dois mil cruzeiros Cr$ .... 2.542.000,00.

Parágrafo unico — Se, entretanto, for firmado contrato para o novo quinquenio, dentro do prazo referido neste artigo, cessará desde então a prorrogação ora autorizada.

Art. 2.º — Este decreto-lei entrará em vigor na data da sua publicação.

Art. 3.º — Revogam-se as disposições em contrário.

O REGULAMENTO DO E. M. DA AERONAUTICA

Alterando um artigo do Regulamento do Estado Maior da Aeronautica o presidente da Republica assinou o seguinte decreto:

Art. unico — O art. 14 do Regulamento do Estado Maior da Aeronautica, aprovado pelo decreto n. 8.170, de 6 de novembro de 1941, passa a vigorar com a seguinte redação:

"Art. 14 O cargo de chefe do Gabinete do Estado Maior da Aeronautica será desempenhado por um coronel ou tenente-coronel do Quadro Ativo de Oficiais Aviadores, indicado pelo chefe do Estado Maior e nomeado por decreto."

ATOS NAS DIVERSAS PASTAS

O presidente da Republica assinou os seguintes decretos:

NA PASTA DA JUSTIÇA

Aposentando Oldemar de Azevedo Salgado, guarda civil, classe E.

Nomeando Ricardo Ewald, em comissão, policia especial, padrão F e Lafayette Ferreira da Silva, oficial de justiça, padrão D.

Concedendo reforma, na Policia Militar do Distrito Federal, ao sargento intendente Ditimar da Silva Pereira e aos soldados Rubem da Camara Coelho e Edgard Castelo da Cruz.

Concedendo licença a Roberto Collman, brasileiro naturalizado, para aceitar e exercer o Brasil, em nome do governo da Holanda, o cargo de administrador da sociedade holandesa "N. V. Albetam Bagger-En-Bouwastschappij, Cia. de Dragagens e Construções".

Indultando do resto de sua pena o sentenciado Urias Candido.

Concedendo naturalização: a Carlos Longanezzi, Joaquim Abeto, Veronica Busolari e Humberto Dela Santa, naturais da Italia; a Joaquim Rodrigues Cavalcante, Ricardo de Andrade e Manuel de Jesus Pereira, naturais de Portugal; a Gregorio Pak, Leon Andrzej Kaezer e Naftal Wladyslaw, naturais da Polonia; a Inês Srna, natural da Tchecoslovaquia; a Roberto Bonomo, natural da Grecia; e a Simão Meitin, natural da Letonia.

NA PASTA DA EDUCAÇÃO

Concedendo exoneração a Meyer Fainbaun, de engenheiro classe J.

NA PASTA DA AGRICULTURA

Nomeando: José Machado Nunes, sericicultor, padrão I; Liberato Joaquim Barroso, agronomo silvicultor, classe K; João Lopes da Silva, interinamente, como substituto, em comissão, diretor padrão E, da E.A.B.; Antonio Morais, Tugo Augusto Spinelli, Leoncio Barreto e Raimundo Isalo Vieira, interinamente, tecnologistas, classe J, Edgard de Barros Correia, interinamente, técnico agricola classe D; Fausto Florentino de Lima, interinamente, escriturario, classe E; Fernando Ribeiro Gomes, interinamente, agronomo classe H.

Concedendo exoneração a Amaro de Carvalho de pratico rural classe D, a Herbert Lucio da Cruz, de servente classe C e a Lourenço Feitosa de agronomo, classe H.

Aposentando: José Sturnino Rodrigues de Brito, economista rural, classe E; Artur Anibal do Rego Lins, professor catedratico padrão M; Leandro Pereira da Cunha, oficial administrativo classe J e Abilio Fernandes de Farias, médico classe H.

Tornando sem efeito o decreto que aposentou Abilio Fernandes de Faria, médico classe H, que nomeou José Maria de Souza, interinamente, pratico rural classe D e o que nomeou Nelson Moreira, interinamente, escriturario classe E.

Autorizando: Gilberto Eleutério dos Santos, a pesquisar quartzo e associados, no municipio de Jaboticatudos, no Estado de Minas Gerais; Martins João Lopes e Manuel Diamantino de Oliveira a pesquisar mica no municipio de Manhumirim, Minas Gerais; João Zelante a pesquisar agua mineral no municipio de Serra Negra, São Paulo; Antonio Toledo de Paiva Azevedo a pesquisar ouro e associados no municipio de Pitanguy, Minas Gerais; José Mota Maia, a pesquisar berilo e agua marinha, no municipio de Arapiraca, Alagoas; Martiniano Zuquim, a pesquisar minérios de ferro e manganês, no municipio de Tiradentes, Minas Gerais; Aureliano Antunes de França, a pesquisar mica e associados no municipio de Capelinha, Minas Gerais; Vicente de Paula Medeiros, a pesquisar quartzo no municipio de Diamantina, Minas Gerais; José Lopes de Barros, a pesquisar mica e associados, no municipio de Alto Rio Doce, Minas Gerais; Irineu Felisberto a pesquisar tantalita, cassiterita e associados, no municipio de São João del Rei, Minas Gerais; Antero Duarte da Fonseca e Constante Vivas a pesquisar aguas marinhas e associados, no municipio de Mimoso do Sol, Espirito Santo; Clemente Apolonio a pesquisar quartzo e pedras coradas no municipio de Teofilo Otoni, Minas Gerais; Fortunato Ferreira Campos a pesquisar mica e associados no municipio de Itaperuna, Rio de Janeiro; Aldo Garcia Riza, a pesquisar minério de ouro, cassiterita, quartzo, silica e associados, no municipio de Tiradentes, Minas Gerais; Plinio Pinheiro, a pesquisar quartzo no municipio de Conceição do Araguaia, Pará; Carlinda Gonçalves Ferreira a pesquisar argila e associados no municipio de Nova Iguassu, Rio de Janeiro; Joaquim de Andrade Vilela a pesquisar bauxita, no municipio de Juiz de Fóra, Minas Gerais, Ernesto Sigel Filho, a pesquisar calcareo e associados no municipio de Cerro Azul, Paraná; Benjamin Léo Machado, a pesquisar mica e associados no municipio de Tombos, Minas Gerais; Jeronimo da Silva Braz, a pesquisar mica e associados no municipio de São Sebastião do Alto, Rio de Janeiro; Maria de Lourdes Falabela a pesquisar talco e associados no municipio de Belo Vale, Minas Gerais; Vinicius Valadares Vasconcelos a pesquisar quartzo, mica e associados, no municipio de Santa Maria do Suassui, Minas Gerais; Jorge de Melo Feijó, a pesquisar quartzo e associados no municipio de Diamantina, Minas Gerais; Antonio Pereira de Almeida, a pesquisar argalena, pirita, blenda, argirita e associados, no municipio de Antenor Navarro, Paraiba; Pedro M. Milanez a lavrar jazida de carvão mineral no municipio de Uruassanga, Santa Catarina; Raul Teixeira da Costa e Francisco de Paula Castro, a pesquisar minério de ouro e associados no municipio de Caeté, Minas Gerais; Nagib Kfouri a pesquisar carvão mineral e associados, no municipio de Orleans, Santa Catarina, a empresa de mineração Chaves e Cia., a pesquisar magnesita e associados, a empresa de mineração Dolano municipio de Icó, Ceará; e bella Portella & Cia., Ltda., a pesquisar quartzo no municipio de Bocaiuva, Minas Gerais.

Declarando sem efeito os seguintes decretos: n. 13615, de 21 de outubro de 1943, que autorizou Mario Toledo de Morais a pesquisar caulim, argila e associados no municipio de Uberaba, Minas Gerais; numero 13364, de 9 de setembro de 1943, que autorizou Mario Toledo de Morais a pesquisar argila, caulim e associados no municipio de Uberaba, Minas Gerais; n. 13650, de 22 de outubro de 1943, que autorizou Oton Alves Barcelos Correia a pesquisar argila, caulim e associados no municipio de Uberaba, Minas Gerais; e n. 14010, de 17 de novembro de 1943, que autorizou Alberto Wallace Murrau a pesquisar caulim, argila e associados no municipio de Uberaba, Minas Gerais.

Renovando o decreto n. 8156, de 3 de novembro de 1941, que autorizou a Companhia Carbonifera Brasil Limitada a pesquisar carvão mineral no municipio de Cresciuma, Santa Catarina.

Concedendo a Berlino Sabeu & Irmão Limitada, autorização para funcionar como empresa de mineração.

NA PASTA DAS RELAÇÕES EXTERIORES

Nomeando Maria Amelia Nelva de Aguiar Nelson, interinamente, datilografo, classe D.

Designando os diplomatas: Aldo de Castro Menezes, para primeiro secretario na Embaixada na Cidade do Vaticano; João Pinto da Silva, para consul geral em Lisbôa; José Lavrador, para consul em Vigo; e Otavio de Sá Neves da Rocha, para consul adjunto no Consulado Geral em Roma.

Removendo, "ex-oficio", no interesse da administração, os diplomatas: Aldo de Castro Menezes, da Secretaria de Estado para a Embaixada na Cidade do Vaticano; Altamir de Moura, da Embaixada no Equador para a Secretaria de Estado; João Pinto da Silva, da Embaixada na França para o Consulado Geral em Lisboa; Joaquim Pinto Dias, do Consulado Geral em Lisboa para a Secretaria de Estado; José Lavrador, do Consulado em Port of Spain para o Consulado em Vigo; Marcoz de Lima Ferreira, do Consulado em Vigo para a Secretaria de Estado; e Otavio de Sá Neves da Rocha, da Secretaria do Estado para o Consulado Geral em Roma.

NA PASTA DA FAZENDA

Suprimindo 1 cargo de guarda-mór, padrão 14.

NA PASTA DO TRABALHO

Aprovando: os novos estatutos da Atalaia Companhia de Seguros contra Acidentes do Trabalho aprovados pela assembléia geral extraordinaria de acionistas, realizada a 22 de novembro de 1943; as alterações introduzidas nos estatutos da Companhia Sul Brsail de Seguros Terrestres e Maritimos, bem como seu aumento de capital, conforme deliberação das assembléias gerais extraordinarias de acionistas, realizadas a 11 de novembro de 1942 e a 29 de janeiro de 1943; e os estatutos da The Motor Union Insurance Company Limited, adotados pela assembléia geral extraordinaria de acionistas, realizada a 23 de junho de 1932.

Concedendo á sociedade anonima The Coca-Cola Export Sales Company, autorização para funcionar na Republica; á sociedade anonima Parke, Davis and Company autorização para continuar a funcionar na Republica; á Companhia de Seguros Riachuelo autorização para funcionar e aprovando, com modificação, os seus estatutos adotados pelos subscritores do seu capital; e á Companhia de Seguros Guarani autorização para funcionar e aprovando os seus estatutos adotados pelos subscritores do seu capital.

NA PASTA DA VIAÇÃO

Promovendo, por merecimento, o escriturario Clodomiro Silveira, da classe F para a G.

Promovendo, por antiguidade: os praticos de engenharia José Uchoa Pinheiro, da classe I para a J, Lamberto de Oliveira Sales, da classe H para a I e José Maciel, da classe G para a H; os agentes de estrada de ferro Francisco Severo Peixoto, da classe D para a E e Francisco Assis Matos, da classe C para a D; e o escriturario Francisco Silveira Filho, da classe E para a F.

OUTROS DECRETOS

O presidente da Republica assinou, ainda, os seguintes decretos:

Criando a serie funcional do Estudante Estacionario sujeitos ao regime de 18 horas semanais do trabalho e com minimo e maximo fixado nas referencias VII e XI.

— Alterando a carreira de almoxarife do Ministerio da Aeronautica e a de desenhista do Ministerio do Trabalho.

— Alterando as tabelas de mensalista do Serviço do Pessoal do Ministerio da Fazenda e do Instituto Nacional de Estudos Pedagogicos.

— Declarando de utilidade publica a desapropriação de um imovel em Porto Alegre para instalação do Deposito Nacional do Material Veterinario e de outro em Livramento para construção do estadio do II/4.º Regimento de Artilharia de Divisão de Cavalaria.

— Aprovando o contrato firmado entre a União e o Banco do Brasil para funcionamento da Camara de Reajustamento Economico.

— Criando uma coletoria federal em Itamirim, Estado de Minas.

— Alterando a carreira de desenhista do Quadro Unico do Ministerio do Trabalho.

NO CATETE O PRESIDENTE DA COMISSÃO CENTRAL DE REQUISIÇÕES — Durante o seu despacho de ontem, no Catete, com o presidente da Republica, o ministro da Guerra, general Eurico Gaspar Dutra, levou á presença de s. excia. o general Pedro Cavalcante, que acaba de ser nomeado presidente da Comissão Central de Requisições. Foi tomado durante essa audiencia o flagrante que ilustra este texto.

Dr. José Gonçalves da Luz
Clinica Cirurgica Dentaria
Imitação perfeita dos dentes naturais, em 1, 2 ou 3 dias.
CONSULTAS Diárias
RUA S. FRANCISCO XAVIER, 708 — Fone: 28-8994

DESFECHO DO SENSACIONAL EPISODIO CHICO XAVIER-FAMILIA DE HUMBERTO DE CAMPOS:

OS MORTOS NÃO TÊM DIREITO SOBRE AS OBRAS

Declara o Juri da 8.ª Vara Civel Em Sentença Proferida a Favor da Federação Espirita Brasileira — O Poder Judiciario Não é Orgão de Consulta — Condenada Nas Custas a Viuva do Saudoso Escritor Maranhense — A Integra da Sentença do Juiz Mourão Russell

Humberto de Campos

Assumiu, realmente, cunho sensacional, a polemica surgida em torno das cartas psicografadas pelo "medium" Chico Xavier e atribuidas ao espirito de Humberto de Campos, as quais foram reunidas em volumes e editadas pela Federação Espirita Brasileira.

O fato, que chegou a empolgar a opinião publica, principalmente os meios interessados, terminou na justiça, de vez que a familia do saudoso escritor maranhense reclamou, para si, os direitos autorais das referidas obras.

Não só o proprio Chico Xavier, mas tambem figuras de relevo e prestigio nos meios espiritas, catolicos, cientificos e culturais do país se manifestaram sobre o palpitante assunto, que acaba de ter seu desfecho, com a decisão do juri, que abaixo transcrevemos:

AÇÃO DECLARATORIA

"D. Catarina Virgolino de Campos, na qualidade de viuva de Humberto de Campos, propôs a presente ação declaratoria, contra a Federação Espirita Brasileira, a Livraria Editora da referida Federação, ambas com sede nesta capital á Avenida Passos n. 30 e, tambem, contra Francisco Candido Xavier, brasileiro, solteiro, funcionario publico federal, residente em Pedro Leopoldo, no Estado de Minas Gerais, para que se declare, por sentença, se são ou não do "espirito" de Humberto de Campos, as obras literarias referidas na inicial, que começaram a surgir, posteriormente á morte do grande escritor, atribuidas ao seu "espirito" e psicografadas pelo "medium" Francisco Candido Xavier, segundo versão e técnica espirita, obras essas reunidas em volumes e editadas pela Livraria Editora Federação Espirita Brasileira, as quais são vendidas, livremente, á inteira revelia da suplicante e de seus filhos, condominios dos direitos autorais da produção literaria do "de cujus".

Pertencem á familia do morto ou ao mundo espirita?

"Pergunta a Suplicante si, no caso negativo, alem da apreensão dos exemplares em circulação, estão os responsaveis pela sua publicação: — passiveis da sanção penal prevista nos artigos 185 e 196 do respectivo Codigo; — proibidos de usar o nome de Humberto de Campos em qualquer publicação literaria; — sujeitos ao pagamento de perdas e danos, nos termos da lei civil; e, no afirmativo, isto é, se puder ficar provado que a produção literaria em apreço é do "espirito" de Humberto de Campos, pede a Suplicante que se declare: — se os direitos autorais pertencerão, exclusivamente, á Familia de Humberto de Campos ou ao mundo espirita; — se, reconhecidos os direitos autorais, poderão os titulares desses direitos dispor livremente dessa bagagem literaria, sem quaisquer restrições; — se a Federação Espirita e a Livraria Editora estão passiveis das sanções previstas na lei, pela publicação das obras mencionadas, sem previa permissão da familia do escritor. Contestando a ação alegam os Suplicados, preliminarmente, — que o petitorio é ilicito e juridicamente impossivel (art. 201, n. III, do Cod. Proc. Civ.); — que a petição inicial é inepta (art. 160 e 201 n. V, do Cod. Proc. Civ.); e — que a ação declaratoria é inpropria (art. 2º § unico do Cod. Proc. Civ.) e sustentam, quanto ao merito da questão, com grande abundancia de argumentos e de citações, a improcedencia da ação. Selados e preparados vieram os autos conclusos para o despacho saneador, de acordo com o disposto no artigo 293, do Cod. de Processo Civil.

CITAÇÕES IRRESPONDIVEIS

Segundo a opinião de Pedro Batista Martins nos "Comentarios ao Codigo de Processo Civil", volume n. 212, pag. 120, "o que ha de novidade, na estruturação do despacho saneador, é a salutar amplitude que se lhe dá, peculiarizando-o como fase essencial do procedimento, em que se examina não só a concorrencia dos pressupostos processuais, mas, igualmente, a convergencia das condições da ação. De fato o n. 3, do artigo 294 do Codigo de Processo, tal como foi redigido, definitivamente, pelo decreto-lei n. 4.565, de agosto de 1942 dispõe — no despacho saneador, o juiz: I......; II......; III, examinará se concorre o requisito do legitimo interesse economico ou moralmente protegido com a garantia da ação judicial, quer dizer: um direito subjetivo consagrado pela lei (direito objetivo). E' o que, corretamente, ensina, no citado "Comentarios ao Codigo de Processo Civil, Volume I, n. 14, pagina 29, Pedro Batista Martins, nas seguintes palavras comentando o artigo 2º do mencionado codigo" — Nesse ponto basta que se advirta que não será legitimo o interesse quando não o tutele o direito objetivo". O mesmo pensamento se traduz na lição de Carvalho Santos, no comentario ao mesmo artigo 2º quando diz: — essa é a realidade, que melhor se acentua se se tiver em vista que o interesse, quando desacompanhado do direito não da lugar a nenhuma ação, nem faculta a ninguem o ingresso em juizo" (Codigo de Processo Civil Interpretado, vol. I, pags. 44-45). Ora, nos termos do artigo 10 do Codigo Civil, "a existencia da pessoa natural termina com a morte"; por conseguinte, com a morte se extinguem todos os direitos e, bem assim, a capacidade juridica de os adquirir. No nosso direito é absoluto o alcance da maxima, "mors omnia solvit".

DEPOIS DA MORTE, NÃO SE TEM DIREITO SOBRE QUALQUER OBRA

Assim o grande escritor Humberto de Campos depois da sua morte, não poderia ter adquirido direito de especie algum e, consequentemente, nenhum direito autoral poderá da pessoa dele ser transmitido para seus herdeiros e sucessores.

Nossa legislação protege a propriedade intelectual em favor dos herdeiros até certo limite de tempo, após a morte, mas o que considera, para esse fim, como propriedade intelectual são as obras produzidas pelo "de cujus" em vida, o direito a estas é que se transmite aos herdeiros.

Não pode, portanto, a Suplicante pretender direitos autorais sobre supostas produções literarias atribuidas ao "espirito" do autor. Como aparente proteção juridica ao nome, reputação ou aos despojos de pessoas falecidas, só se encontra em nossa legislação penal, a incriminação da calunia contra os mortos (art. 138 § 2º do Codigo Penal) e dos fatos que envolvem desrespeitos aos mortos, definidos nos artigos 209 a 212 do mencionado codigo.

OS DIREITOS RECONHECIDOS AOIS MORTOS

A razão da incriminação não está, entretanto, na proteção de quaisquer direitos acaso reconhecidos aos mortos e sim por serem tais fatos violação de direitos de proximos parentes ou da ordem e tranquilidade publica, como bem explicam Eduardo Espinola e Eduardo Espinola Filho, no Tratado de Direito Civil Brasileiro, volume X, n. 99, pagina 617.

Do exposto se conclue que, no caso vertente, não há nenhum interesse legitimo que dê lugar á ação proposta.

Alem disso, a ora intentada (ação declaratoria) não tem por fim a simples declaração de existencia ou inexistencia de uma relação juridica, nos termos do § unico do artigo 2º do Codigo de Processo, e sim a declaração de existencia ou não de um fato (se são ou do "espirito" de Humberto de Campos" as obras referidas na inicial), do qual hipoteticamente, caso ocorra ou não, possam resultar relações juridicas que a Suplicante enumera de modo alternativo.

Assim formulada, a inicial constitue méra consulta: não contem nenhum pedido positivo certo e determinado, sobre o qual a justiça se deva manifestar.

NÃO E' ORGÃO DE CONSULTA

O Poder Judiciario não é orgão de consulta. Para que se provoque a sua jurisdição o litigante, mesmo na ação declaratoria, há de afirmar um fato que se propõe a provar e pedir que o juiz declare a relação juridica que desse fato se origina. A não ser que se peça a declaração da autenticidade ou falsidade de algum documento (caso em que o autor deve afirmar inicialmente, para provar depois, se é falso ou verdadeiro o documento), o objeto da ação declaratoria ha de ser necessariamente a existencia ou inexistencia de uma certa relação juridica não do fato de que ela possa ou não se originar.

COMO PODERA' O AUTOR VENCER A AÇÃO

Só afirmando um fato e a relação juridica que dele deriva poderá o autor vencer a ação ou dela decair. Como observa, com razão, a contestação, a presente ação declaratoria, tal como está formulada a conclusão da inicial, jamais poderia ser julgada improcedente, se fosse admissivel. Isto posto: julgo a Suplicante carecedora da ação proposta e a condeno nas custas. PR. Rio de Janeiro, 23 de agosto de 1944, João Frederico Mourão Russell, Juiz da 8.ª Vara Civel.

As Razões da Viagem ao Rio do interventor Fernando Costa

"Vim, Apenas, Para Receber, No Dia de Caxias, as Insignias da Ordem do Merito Militar, Com Que Foi Agraciado" — Declara o Chefe do Executivo Paulista — A Situação do Estado e o Problema do Transporte

Sr. Fernando Costa

Chegou, ontem, viajando de automovel, o interventor Fernando Costa. No Hotel Gloria, onde se hospedou, era esperado por numerosos amigos, homens de imprensa e personalidades do mundo politico.

Falamos rapidamente com o chefe da administração paulista, que nos disse ter vindo, apenas, para receber, no dia de Caxias, as insignias da Ordem do Mérito Militar, com cuja comenda foi agraciado, ha duas semanas.

— Surpreendeu-me e emocionou-me a honra e digno, sinceramente, que reputo essa condecoração o maior valor do meu patrimonio. Possuo varias, de diversos paises amigos. Todas me orgulham, mas nenhuma tanto como essa que recebo das mãos do Exercito Brasileiro, no instante em que os soldados da nossa terra, se enfileiraram nas linhas da vanguarda dos exercitos que libertam o mundo. Pouco fiz para que me dessem tanto, mas se alguma coisa representa o meu esforço, no sentido de assegurar mais perfeito aparelhamento ás nossas Forças Armadas, considero-me bem pago e com juros tão altos que passo á situação de devedor, sem meios de resgatar a divida. O gesto do Alto Conselho da Ordem do Mérito Militar, aprovando a proposta do seu presidente, ministro general Eurico Dutra, e a generosidade do presidente Getulio Vargas, sancionando a deliberação são fatos que não esquecerei.

Aqui venho agradecer, comovidamente, e assegurar que não desertarei nunca do posto que se me indique, na montanha ou na planicie, para servir o Brasil. Tambem levarei ao meu amigo, capitão Amilcar Dutra de Menezes, diretor geral do D. I. P., nome que já se fez credor de nossas estimas, as expressões da minha gratidão pela maneira por que acolheu o acontecimento, tão amavelmente noticiado na grande imprensa brasileira.

O MOMENTO PAULISTA

Perguntamos sobre o momento paulista:

— Como previa, quando aqui estive, recentemente, estão sensivelmente atenuadas certas faltas do serviço de abastecimento, unico possivel motivo de pequenos aborrecimentos. O trabalho e a produção aumentam, incessantemente, de ritmo e até a crise de transportes sofreu uma redução animadora, graças aos caminhões que o ministro da Guerra cedeu para o abastecimento de carvão. Neste setor vital há dificuldades que vamos removendo, dentro de uma situação anormal, onde, forçosamente, os obstaculos são vencidos com um maior dispendio de energias. As rendas publicas crescem e este é o melhor indice, afirmando progresso.

O PROBLEMA DOS TRANSPORTES

Interrogamos sobre o regresso e o interventor paulista informou:

— Estarei em São Paulo, domingo. Sobram-se aqui, algumas horas que aproveitarei para visitar s. excia. o presidente Getulio Vargas e conversar com o meu amigo interventor Manoel Ribas, preocupado, como eu, com as possiveis soluções de emergencia que teremos de encontrar para o escoamento da produção paranaense e paulista, em certos aspectos ligadás intimamente. Sobretudo o caso das madeiras do Paraná e dos fornecimentos, áquele Estado, dos produtos industriais de S. Paulo precisam ser resolvidos. Embora não esteja, ainda, objetivamente esclarecida, há uma noticia animadora — a que se refere ao aumento da cota de oleo combustivel, para as industrias, e de oleo Diesel. Os esforços do coronel João Carlos Barreto e a ação pessoal do ministro Souza Costa, na América do Norte, lograram essa grande vitoria cujos resultados economicos sentiremos muito proximamente. mente.

Chegaram amigos para trazer cumprimentos e o interventor Fernando Costa, que não revelava fadiga apesar das dez horas de jornada em automovel, despediu-se respondendo á observação que faziamos.

— Esta falta de cansaço que v. nota não é uma resultante da minha resistencia fisica, mas da excelencia da estrada, onde corremos até um pouco além do permitido.

ASSUMIU O NOVO SUB-CHEFE DO ESTADO MAIOR DO EXERCITO — Nomeado para a sub-chefia do Estado Maior do Exército, assumiu, ontem, ás 15 horas, esse cargo, o general José Agostinho dos Santos, que até há pouco exerceu o comando da Infantaria Divisionaria da 5.ª Região Militar. O ato foi presidido pelo general Mauricio Cardoso, chefe daquele orgão técnico, tendo lugar em seu gabinete. Foi ele assistido por grande numero de pessoas, dentre as quais se destacavam os generais Newton Cavalcanti, Cristovão Barcelos, Pinto Guedes, Mendes de Morais e Mario Arí Pires, muitos oficiais superiores e subalternos; e uma comissão representativa do funcionalismo do Serviço de Expediente do Gabinete do ministro, tendo á frente o respectivo chefe, professor Frederico Curio de Carvalho. Iniciando a solenidade, proferiu um discurso o coronel Orestes da Rocha Lima, que vinha exercendo interinamente o cargo. Em resposta, falou o general Agostinho, que proferiu expressivo discurso.

MODELO DO DIA

Por VERA WINSTON

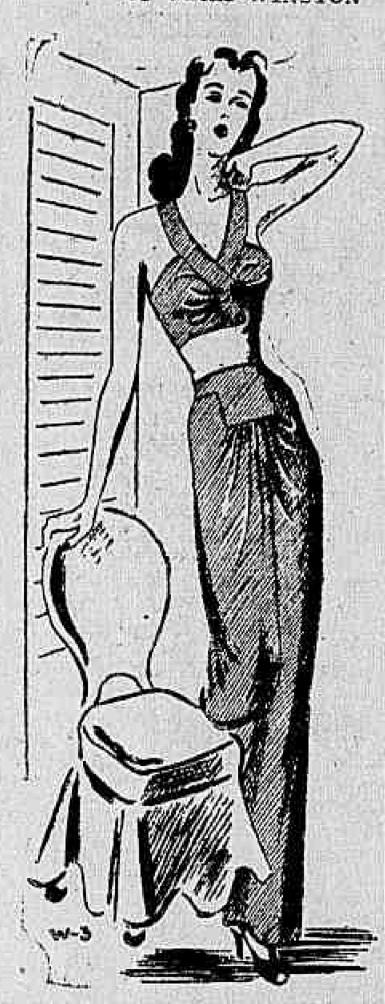

Pijama elegantissimo, feito em rayon ou jersey Vallaére. No proximo verão vão aparecer modelos interessantissimos que protegem a decencia e deixam livres os pulmões que são os orgãos que mais necessitam de raios violeta.

* * *

TEATRO

"AS LAVADEIRAS", HOJE, NO JOÃO CAETANO

Sóbe hoje á cena no João Caetano em espetáculo completo a peça "As Lavadeiras", o êxito mais ruidoso dos teatros de Lisboa, nestes ultimos dez anos, no Maria Vitoria, pela Companhia Maria das Neves, onde esteve 8 meses. São dois atos de Alvaro Santos, Lopo Lauer e Vasco Matos com musica de Vasco de Macedo.

Eis o valor desse espetáculo maravilhoso que se oferece hoje ao publico carioca com Beatriz Costa na sua maior criação, tomando parte na sua representação, além de todos os artistas, mais Miguel Orrico e Isabel Ferreira, especialmente contratados.

A AVENTURA TEATRAL

— Qualquer pessoa pode ver a atriz Derci Gonçalves sem arrepiar o cabelo.

VOCE SABIA

— que Darcy Cazarré estreou como profissional em Florianopolis?

COISAS QUE INCOMODAM

O sucesso do Antonio Ventura e "Facadinha" das "Mãos Criminosas".

O FILME DE HOJE

Odeon — "O Perigo me Persegue" — Nelma Costa.

O CARTAZ DO DIA

GINASTICO — "Ela e eu" comedia, ás 20 e 22 horas, com Dulcina.

SERRADOR — "Querida Maluca", comedia, ás 20 e 22 horas, com Eva.

PHENIX — "A Moreninha" comedia, ás 17 e 21 horas, com Bibi.

GLORIA — "Acontece que eu sou baiano", comédia, ás 20 e 22 horas, com Jaime Costa.

RIVAL — "A Culpa é do Coração" comédia, ás 20 e 22 horas com Delorges.

JOÃO CAETANO — "Lavadeiras" ás 21 horas, com Beatriz Costa.

CARLOS GOMES — "Mãos Criminosas", opereta, ás 21 horas com Maria Amorim.

RECREIO — "Tudo é Brasil" revista, ás 20 e 22 horas, com Araci Cortes.

O COMENTARIO DA NOITE

— Quem é aqui a querida maluca? — indagou o Magalhães Junior no seu colega Luis Iglesias á porta do Serrador. E o empresario respondeu:

— O querido maluco fui eu em tirar de cena a peça da Vi-

MENU DO DIA

Por SAINT ANGE

"Ao contrario da moda em uso no Ocidente o jantar chinês começa pelos doces, acabando pela sopa. O primeiro prato servido depois das guloseimas é a sopa de ninhos de passarinhos que parece mais um guisados do que uma sopa."

ALMOÇO:
Arroz com repolho.
* * *
Carne recheada com farofa.
* * *
Salada de batatas.
* * *
Compota de gojaba.

JANTAR:
Sopa inglesa.
* * *
Vitela com palmito.
* * *
Ensopado de quiabos.
* * *
Flan de ovos.

SOPA INGLESA: — Tome fatias finas de pão-de-ló, 100 grs. de chocolate em pó; 1/2 litro de leite; 6 gemas de ovos; 1 colher de farinha de trigo; essencia de baunilha. Arrume num prato fundo as fatias de pão de-ló, de maneira que todas fiquem bem juntinhas, mas sem encher muito o prato; depois de arrumadas despeje em cima tanto marrasquino quanto seja preciso para embebê-las bem.

Faça em seguida o caldo do seguinte modo: dissolva o chocolate com 2 colheres de agua, ao fogo brando. Retire, deixe esfriar e junte-lhe açucar, farinha de trigo as gemas, o leite e a essencia de baunilha. Misture tudo muito bem e torne a levar ao fogo brando mexendo sempre com uma colher de pau. Quando engrossar retire, despejando por cima das fatias de pão de ló se precisar estenda este molho com uma faca para que todas as fatias fiquem bem cobertas.

Sirva a sopa polvilhada com chocolate em pó.

REGINA
A RAINHA DAS AGUAS DE COLONIA!
A' venda em todo o Brasil

Diario Astrológico

Hoje, 25 — Dia favoravel para viagens, mudanças e para realizar casamentos.

O QUE ACONTECERÁ HOJE AO LEITOR?

As probabilidades felizes ou não de hoje, com horas e numeros razoaveis, são transcritas numa ordem abaixo, para os leitores nascidos entre as datas que se seguem:

PARA OS NASCIDOS

Entre 22 de dezembro e 20 de janeiro: — Inteligencia criadora trabalho util e sucesso final. 14, 15 e 17; 41, 51 e 71. (hs. e ns.)

Entre 21 de janeiro e 19 de fevereiro: — Grandes obstaculos, erros prejudiciais e constrangimentos. 5, 6 e 8; 14, 15 e 17. (hs. e ns.)

Entre 19 de fevereiro e 20 de março: — Dificuldades financeiras disturbios organicos e ansiedade. 7, 9 e 13; 34, 36 e 48. (hs. e ns.)

Entre 21 de março e 20 de abril: — Riscos de escandalos e prejuizos devido ao outro sexo. 10, 11 e 13; 37, 38 e 40. (hs. e ns.)

Entre 21 de abril e 20 de maio — Equilibrio ponderação e êxitos em todos os empreendimentos principalmente nos relativos ao sexo oposto. 12, 16 e 18; 21, 61 e 81. (hs. e ns.)

Entre 21 de maio e 20 de junho: — Sucessos comerciais lucros e contentamento nas reuniões sociais. 3, 4 e 5; 21, 31 e 41. (hs. e ns.)

Entre 21 de junho e 22 de julho: — Manhã promissora, a tarde será de apreensões e constrangimento com falsos amigos. 1, 2 e 10; 19, 20 e 28. (hs. e ns.)

Entre 23 de julho e 22 de agosto: — Encontros agradaveis e negocios bem encaminhados. 13, 15 e 21; 49, 51 e 66. (hs. e ns.)

Entre 23 de agosto e 22 de setembro: — Desilusões, propensão a ansiedade e depressão nervosa. 19, 20 e 23; 55, 65 e 76. (hs. e ns.)

Entre 23 de setembro e 22 de outubro: — Dia vitorioso, esforços coroados de êxitos e novas amizades. 17, 31 e 33; 71, 84 e 85. (hs. e ns.)

Entre 23 de outubro e 22 de novembro: — Saúde em perigo nas horas de insolito e intrigas e rivalidades. 20, 23 e 34; 8, 41 e 43. (hs. e ns.)

Entre 23 de novembro e 21 de dezembro: — Promessas em cancelas, imprudencia, desiludições e perdas materiais. 11, 13 e 15; 74, 85 e 96. (hs. e ns.)

CONSELHOS A DONA DE CASA

Ponha algumas gotas de amoniaco com agua quente na panela quando serviu para o assado. O amoniaco elimina a gordura e a torna mais facil de limpar.

CINEMA

O SENSACIONAL "DAMASCO" (ACTION IN ARABIA), O COMENTARIO UNICO DA CIDADE ESTÁ LEVANDO MULTIDÕES DIARIAS AO CINEMA PLAZA — Você ainda não viu "Damasco"? Pois então não perca este sensacional espetáculo RKO, que está se tornando o comentario unico da cidade, o filme do qual todos se desfazem em elogios! "Damasco" (Action in Arabia) é um filme, que obteve as mais calorosas criticas norte-americanas, e realmente, o mereceu, pois é um espetáculo grandioso, digno de ser assistido pelos "fans" mais exigentes. Tendo sido magnificamente dirigido por Leonide Moguy, um diretor inteligente, "Damasco" apresenta um elenco soberbo: George Sanders, Virginia Bruce, Lenore Aubert, Gene Lockhart H. B. Warner, Dalio, Robert Armstrong, André Charlot e Alan Napier, todos esplendidos em seus papeis.

QUINTA-FEIRA PROXIMA, NO METRO PASSEIO, "A FORÇA DO CORAÇÃO", UM POEMA DE DESLUMBRANTE TECNICOLOR

Roddy McDowall o menino de "Como era Verde o meu Vale", notavel interprete, agora, de "A Força do Coração"

Quinta-feira proxima, finalmente será satisfeita, no Metro Passeio, a curiosidade que todo um grande publico sente, neste instante, por "A Força do Coração" (Lassie Come Home) que a Metro Goldwyn Mayer editou em deslumbrante tecnicolor e que nos chega recomendada como legitima obra-prima, todo um apaixonante poema de sinceridade e beleza.

Vamos conhecer, assim, o delicado e envolvente filme, tão inspiradamente vertido de "Lassie Come Home" do mesmo autor de "Isto acima de Tudo" Eric Knight.

Vamos ver um humanissimo, soberbo desempenho de Roddy Mac Dowall, Donald Crisp Elsa Lanchester, Dame May Whitty, e, entre outros, "Lassie" a maravilha canina.

"A Força do Coração" ficará entre os grandes exitos do ano. "A Força do Coração" será o comentario de toda uma legião apaixonada...

UM NOVO IDOLO DA TELA

Quando a novela "Por quem os Sinos Dobram" foi oferecida ao publico, nos Estados Unidos, os criticos a classificaram como sendo do tipo internacional. Logo se confirmou o acerto da classificação, ao ser ela editada com êxito em cinco idiomas, inclusive o português.

Como o publico ledor não ignora, o têma da obra põe em foco, com grande penetração psicológica, um episódio da guerra Civil espanhola.

Ao convertê-la a Paramount num moumental trabalho cinematográfico em tecnicolor, refletiu-se igualmente o carater internacional do filme, dada á variedade de nacionalidades dos seus interpretes.

"AS MURALHAS DE JERICO" E "ASSIM E' A GLORIA"

"As Muralhas de Jericó" com Red Skelton e Eleanor Powell, é o cartaz do Metro Passeio. Nos Metros Tijuca e Copacabana está "Assim é a Gloria", com Wallace Beery Fay Bainter, William Lundigan e Marilyn Maxwell "Assim é a Gloria" é em tecnicolor.

FESTEJANDO A LIBERTAÇÃO DE PARIS, A WARNER BROS. APRESENTARÁ: "FRANÇA ETERNA"

O filme que Goebbels tentou inutilmente destruir! — No Pathé — Segunda-feira, com Michele Morgan, Raimu, Louis Jouvet, e uma "apresentação", por Charles

Charles Boyer o grande astro francês que veremos em "França Eterna"

O Pathé, a partir de segunda-feira proxima começará a exibir esse filme que, por milagre, escapou á destruição nazista, para servir de documento precioso para os que conhecem a Historia e amam a França Eterna!

SOCIAIS

ANIVERSARIOS

Fazem anos hoje:

Senhores: dr. João de Melo Cunha, dr. Valdemar Ferreira; dr. Oscar da Silva Araujo; cel. Lindolfo Rodrigues de Assis Paiva; dr. Francisco Rodrigues; dr. Ignacio Francisco de Carvalho; dr. Alvaro Caminha; Ernani Cunha; dr. Israel Souto e dr. Rubens Maximiliano de Figueiredo.

— Transcorre hoje, o aniversario natalicio, do sr. Luiz Cordeiro de Morais, nosso colega de imprensa.

Senhora: Elvira Lima de Figueiredo.

Meninas: Maria Helena, filha do sr. Arauto Fróis e da sra. Carmelinda Fróis; e Sonia Maria, filha do sr. João Antonio da Silva e da sra. Zeni Larroque da Silva.

— Clecio, filho do sr. Théo Ramos e da sra. Adelaide Fontes Ramos.

— Ilmar, filho do sr. Artur Martins e da sra. Celecina Ramalho Martins.

Leda, filha do sr. Alvaro Malta e da sra. Clarice Lindoso Malta.

CONFERENCIAS

No Instituto de Biologia Animal — Sr. Vicente Leite Xavier — Hoje, ás 15 horas sobre o tema: "Pasteureoses".

— **Na Faculdade de Direito do Rio de Janeiro. — Sr. Raimundo Souza Dantas** — Hoje ás 20 horas, promovida pelo Centro Academico Luiz Carpenter, sobre o tema: "Lima Barreto e o Sentido Social de sua Obra".

— **Centro Espirita A. Francisco Alves. — Sr. Emiliano de Mendonça.** Hoje ás 17 horas, sobre tema evangelico.

— **No Salão de Conferencias do Palacio do Trabalho:** — Dr. Décio Parreiras, amanhã, ás 15 horas, sobre a Medicina do Trabalho.

DIPLOMATICAS

Recepção na Embaixada Francesa — O embaixador Jules Blondel, delegado do Governo Provisorio da Republica Francesa, e sua esposa darão hoje uma recepção na Embaixada das 17 ás 19 horas, para comemorar a libertação de Paris.

Novo secretario para a Embaixada Americana — Procedente dos Estados Unidos, chegou, ontem, com sua esposa, pelo "clipper" da Pan American Airways o sr. Vinton Chapin que vinha exercendo o cargo de primeiro secretario da Embaixada dos Estados Unidos em Port-au-Prince, Haiti, tendo sido transferido para funções identicas na Embaixada de seu país nesta capital.

— **Seguiu o novo adido militar brasileiro em Londres** — Com destino a Londres via Natal, Africa e Lisboa, seguiu, ontem, pelo avião da Panair do Brasil o coronel Jaime de Almeida, novo adido militar junto á Embaixada do Brasil na Grã-Bretanha.

CASAMENTOS

— **Enlace Alaide Rebelo-sr. William Guimarães** — Realiza-se, amanhã, o enlace matrimonial da senhorinha Alaide Rebelo, filha do sr. Bernardino Xavier Rebelo e sua esposa, sra. Preciosa Rebelo, com o sr. William Guimarães, filho do sr. João Dias Guimarães e da sra. Isaura Fernandes Guimarães.

O ato religioso terá lugar na igreja São Sebastião em Ramos, ás 13 horas.

— Realizar-se-á amanhã, o enlace matrimonial da senhorinha Maria da Gloria Tavares de Lacerda, filha do dr. Abel Tavares de Lacerda e da sra. Silvia Tavares de Lacerda, com o sr. Llewelyn Ivor Price.

O ato civil, que se efetuará hoje, na Pretoria da rua D. Manuel, ás 10 1/2 horas, será testemunhado pelo sr. e sra. Domingos Sabino, por parte da noiva e o dr. Anibal Alves Bastos e sra. H. C. Tucker, por parte do noivo.

A cerimônia religiosa será realizada ás 17 horas, na igreja Metodista do Catete, na praça José de Alencar, servindo de paraninfos o sr. Murilo C. Autran e sra. Jael Cordeiro Autran, por parte da noiva, e o dr. Abel Tavares de Lacerda e sra. Silvia Tavares de Lacerda, pelo noivo.

NASCIMENTOS

Luis Rogerio filho do sr. Pery Coelho de Lima e da sra. Adalgisa Vilela de Lima.

— Salvio, filho do sr. Mario Gomes de Freitas, e sra. Aurora Muniz de Freitas.

— Laerte filho do sr. Raul Gonçalves Dutra e da sra. Iraci Dutra.

— Nilberto, filho do sr. Alberto Sampaio e da sra. Nilda Loureiro Sampaio.

— Angel Maria, filha do sr. Clemente Rodrigues Junior e da sra. Ana Maria Duarte Rodrigues.

FESTAS

Em pról das vitimas de guerra — Realiza-se amanhã, ás 17 horas, no salão Oscar Guanabarino, da Associação Brasileira de Imprensa, uma sessão cinematografica com escolhidos filmes, em pról das missões e das vitimas de guerra.

Patrocina esse espetáculo de caridade o Colegio da Companhia de Santa Teresa de Jesus.

HOMENAGENS

Professor Luis Carpenter — Os alunos do 4º ano da Faculdade de Direito do Rio de Janeiro, promoveram ontem uma grande homenagem ao professor Luiz Carpenter, catedratico de Direito Civil, por motivo da passagem de seu aniversario natalicio.

ASSOCIAÇÕES CULTURAIS

Instituto Brasileiro de Cultura — Na ultima sessão do Instituto Brasileiro de Cultura, presidida pelo desembargador A. Saboia Lima e secretariada pelos srs. Ernesto Francisconi e Oliveira Ramos, foram eleitos socios efetivos os srs. Afonso Fontainha, Maria José Fontainha e Francisco de Oliveira e Silva.

EXPOSIÇÕES

Galeria Bernardelli — Permanente. — No Museu N. de Belas Artes.

— **Lucilio de Albuquerque** — Permanente. — Rua Ribeiro de Almeida, n. 23.

— **Exposição Moderna** — Permanente Composta de obras de Bulcão, Goeldi, Hob. Martier, Van Roger e Vieira da Silva. Rua Senador Dantas n. 55. 1º andar.

— **Pedro Antonio** — No Museu N. de Belas Artes.

— **Emeric Marcier.** — No Instituto de Arquitetos do Brasil.

— **Exposição de pinturas classicas** — No Centro Paraense, — Edificio Cineac Trianon, 15º andar.

— **Silvia Meyer.** — Pintura — Na A. B. I.

— **Eugenia Smithe** — Escultura — No Museu N. de Belas Artes.

— **Lucilia Fraga** — No salão nobre do Palace Hotel.

ENTERROS

Foram sepultados, ontem:

No cemiterio de São João Batista, ás 10 horas, a sra. Amelia Ferreira da Silva.

No cemiterio de São Francisco Xavier, ás 10 horas, a sra. Amelia Seabra Mendes da Silva Borges.

MISSAS

Serão celebradas, hoje:

No altar mór da Catedral Metropolitana, ás 8.30 horas, de 7º dia por alma do sr. Alfredo Bias de Oliveira.

— No altar mór da Catedral Metropolitana, ás 9 horas, de 7º dia em sufragio da alma da sra. Ivone Barroso Schekder.

— Na igreja do Sagrado Coração de Maria, ás 10 horas, de 7º dia em intenção da alma do sr. Antonio Caetano Soares.

— No altar de Nossa Senhora das Dores da igreja da Candelaria ás 11 horas, de 7º dia, em sufragio da alma do sr. Leopoldo Murgel.

— No altar mór da Catedral Metropolitana ás 10 horas, de 7º dia em intenção da alma da sra. Ozilda Garcia Ferraz.

— Será rezada amanhã, sabado, na igreja do S. Sacramento, ás 8.30 horas, missa de 7º dia, em intenção da alma da sra. Altina Silveira da Rosa

NOS CINEMAS

CINELANDIA

Palacio — "Suez" (Fox) Tyrone Power e Annabella. 2 — 4 — 6 — 8 e 10 horas. **Vitoria** — "Dois Solteiros em Apuros" (Paramount) Franchot Tone, Mary Martin e Dick Powell. 2 — 4 — 6 — 8 e 10 horas. **Metro Passeio** — "Muralhas de Jericó" (Metro Red Skelton e Eleanor Powell. 1/2 dia—2— 4 — 6 — 8 e 10 horas. **Capitolio** — Sessões Passatempo, Desenhos, Comedias e Jornais. A partir de 1/2 dia. **Imperio** — "O Cisne Negro" (Fox) Tyrone Power e Maurean O'Hara. 2 — 4 — 6 — 8 e 10 horas. **Odeon** — "A Mulher da Cidade" (U. A.) Claire Trevor e Albert Deker. 2 — 4 — 6 — 8 e 10 horas. **Rex** — "O Caradura" (Paramount) Bob Hope e Betty Hutton. 2 — 4 — 6 — 8 e 10 horas. **Pathé** — "Quarteto de Amor". (MGM) Ann Sothern e Robert Taylor. 2 — 4 — 6 — 8 e 10 hs. **Plaza** — "Damasco" (R. K. O.) George Sanders e Virginia Bruce. 2 — 4 — 6 — 8 e 10 horas. **Cine Trianon:** — "Brasileiros na Italia", "Captura de Avranches", Comédias, Desenhos, etc. A's 22 horas — "Catarina a Grande.

CENTRO

Metropole — "Flor de Inverno" e "Tragedia á Meia Noite". **São José** — "Tempestade de Ritmo". **Floriano** — "Aguias Americanas" — **Mem de Sá** — "Revolta". **Iris** — "Cairo". **Ideal** — "Caçando Estrelas". **Eldorado** — "Lili a Teimosa". **Popular** — "Salteadores dos Pampas". "O Monstro Sinistro" e "Estrada da Birmania". **Republica** — "Meu Reino por uma Cozinheira". **Colonial** — "Mulher Contra Homem" e "A Lei da Selva". **Primor** — "Miguel Strogoff". **Parisiense** — "A Volta do Vampiro" e "A Cantina dos Vaqueiros". **D. Pedro** — "Tarzan Contra o Mundo" e "Dia de Festa". **Lapa** — "Mamãe eu Quero" e "Um Cientista Distraido".

BAIRROS

Metro Copacabana — "Assim é a Gloria" (Metro) Wallace Bery e Fay Bainter. 2 — 4 — 6 — 8 e 10 horas. **Metro Tijuca** — "Assim é a Gloria". (Metro) Wallace Bery e Fay Bainter. 2 — 4 — 6 — 8 e 10 horas. **Rian, São Luis e America** — "Dois Solteiros em Apuros" (Paramount) Franchot Tone, Mary Martin e Dick Powell. 2 — 4 — 6 — 8 e 10 horas. **Carioca** — "Guadalcanal" (Fox) Lloyd Nolan e Preston Foster. 2 — 4 — 6 — 8 e 10 horas. **Roxy** — "Sherlock Holmes Enfrenta a Morte) (U.) Basil Rathbon e o "Heroi do Arrabalde" (U.) Dick Foran. 2 — 4.30 — 7 e 9.30 horas. **Olinda, e Ritz** — Meu Reino por uma Cozinheira" **Politeama** — "Salve-se quem Puder"" **Guanabara** — "O Grande Homem". **Bandeira** — Melodias da America". **Americano** — "Expresso Bagdá-Estambul" e "Mantenho Ordem. **Edison** — "Revolta". **Velo** — "Turbilhão". **Vila Isabel** — "Ala, Arriba". **Ipanema** — "Tempestade de Ritmos". **Avenida** — "Paris nas Trevas". **Centenario** — "Uma Cabana no Céu". **Jovial** "Gung-Ho". **Maracanã** — "A's Portas do Inferno". **S. Cristovão** "O Fantasma da Opera". **Tijuca** — "Ladrão que Rouba Ladrão". **Apolo** — "O Expresso Bagdá-Estambul" e "Mantenho Ordem". **Rio Branco** — "Estrada Proibida" e "Sendas Perigosas". **Catumbi** — "Noite Feliz" e "O Veleiro Fantasma". **Guanabara** — "Sua Excia. o Réu" e "Bonita como Nunca". **Fluminense** — "Ciume Não é Pecado e "Hathleen". **Haddock Lobo** — "Miguel Strogoff". **Natal.** — "Ainda Serás Minha" e "Tristezas não Pagam Dividas". **Floresta** — "Paixão Oriental" e "O Terror dos Expiões". **Real** — "Você me Pertence" e Ambições sem Freio.

SUBURBIOS (Central)

Meyer — "A Grande Mentira" e "Ao Diabo com Hitler". **Mascote** — "A Volta do Vampiro" e "A Cantina dos Vaqueiros". **Alfa** — "Legião Branca" e "Benfeitor Mascarado". **Coliseu** — "As Cruzadas". **Para Todos** — "Com os Braços Abertos" e "Duas Semanas de Prazer". **Irajá** — "Arrisca-te Mulher" e "O Fantasma dos Mares" **Vaz Lobo** — "Corsarios das Nuvens" e "Mulheres Culpadas". **Beija Flor** — "Uma Cabana no Céu". **Madureira** — "Flor de Inverno". **Moderno** — "Paris nas Trévas". **Modelo** — "Gung-Ho". **Piedade** — "O Vagalume". **Quintino** — "Ladrão que Rouba Ladrão". **Lux** — "Corvetas em Ação" e "Mania Musical".

SUBURBIOS (LEOPOLDINA)

Paraiso — "Sete Noivas" e "Complementos". **Ramos** — "Os Perigos de Hyoka" e Complementos. **Rosario** — "Com os Braços Abertos" e Complementos. **Santa Helena** — "Aquilo sim, Era Vida" e "Complementos. **Oriente** — "Andy Hardy Cava a Vida" e "Os Perigos de Noaka". **Penha** — "Mergulha no Inferno" e "Os Perigos de Nioka". **Santa Cecilia** — "Chetniks" e "Os Vigilantes da Lei". **Caxias** — "Nupcias de Escandalo" e "O Codigo do Cangaceiro".

NITERO'I

Eden — "O Fantasma da Opera". **Imperial** — "O Diabo Disse Não". **Odeon** — "Patrulha de Batan". **Rio Branco** — "Cocktail de Estrelas" e "O Amor que não Morreu".

PETROPOLIS

Capitolio — "Senhorinha Ventania". **D. Pedro** — "E' Proibido Sonhar".

Elevados os Vencimentos das Enfermeiras Convocadas

Segundo decreto do presidente da Republica, os vencimentos das enfermeiras da reserva da Aeronautica, convocadas, foram elevados para 758, 870 e 1.000 cruzeiros, para as 3.ª, 2ª e 1.ª classes respectivamente.

FRAQUEZA CEREBRAL?
DISPEPSIA NERVOSA?
FALTA DE MEMORIA
PERDA DE APETITE?
NEUROBIOL
O Tonico do Cérebro!
A' venda em todo o Brasil

Diario Recreativo

CLUBE GINASTICO PORTUGUES

O Clube Ginastico Português reabre no proximo domingo os seus salões, ainda com a decoração de "Noite Brasil Imperio", para oferecer aos seus associados uma noite-dansante que decorrerá das 19 ás 23 horas.

TIJUCA TENIS CLUBE

O Tijuca T. C. realizará amanhã, sabado, das 21 á 1 hora, uma reunião dansante. No domingo, a petizada tijucana terá uma reunião infantil, com um espetaculo de magia e ilusionismo.

Brotoejas Assaduras
POLVILHO ANTISSÉPTICO
GRANADO
Frieiras Suores fétidos

Visitas de Carater Educativo

E O Departamento Nacional do Trabalho, visando o aperfeiçoamento técnico dos médicos recentemente nomeados para a Divisão de Higiene e Segurança do Trabalho, vem organizando uma serie de visitas de carater educativo. Com essa finalidade a ultima se verificou em as Industrias Metalurgicas, de propriedade de Barbará & Cia., em Barra Mansa.

No proximo dia 30, a convite do dr. Joaquim Ribeiro Vidal, diretor do Departamento Publico de Acidentes do Trabalho do Instituto dos Maritimos, os médicos e engenheiros de segurança deverão visitar as oficinas da Ilha do Viana, para o que haverá lancha na Praça Mauá, ás 7 horas.

PARA O LAR

Por ALICE BROOKS

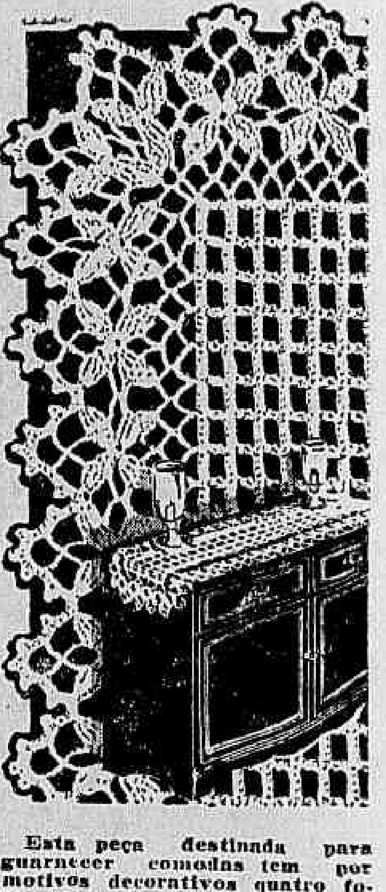

Esta peça destinada para guarnecer comodas tem por motivos decorativos quatro folhas, feitas a crochet em duas camadas de algodão.

A LOURINHA

AMANHÃ

A LOURINHA E O GOLPE DE NENÊ

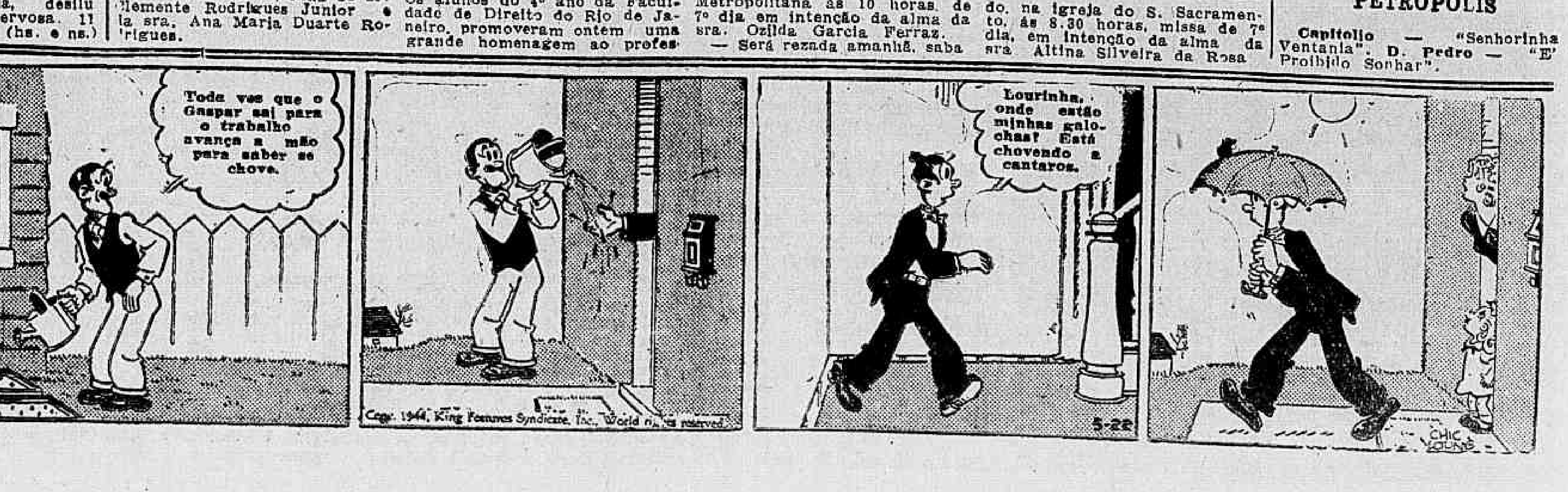

HOJE — PALÁCIO — Revivendo um Grande ESPETÁCULO — 2-4-6-8-10
TIRONE POWER · ANNABELLA · Loretta YOUNG
SUEZ
CINELÂNDIA JORNAL — IMPRÓPRIO 10 ANOS

A Seguir
DANA ANDREWS · RICHARD CONTE · FARLEY GRANGER
KEVIN O'SHEA · DONALD BARRY · TRUDY MARSHALL · SAM LEVENE
MAIS FORTE QUE A VIDA
(THE PURPLE HEART)
IMP. 10 ANOS · CINELÂNDIA JORNAL

FORO MILITAR

HABEAS-CORPUS PARA UM BACHAREL SERINGALISTA

O bacharel em direito Valdemar Lopes de Oliveira, seringalista é socio de uma firma empenhada no plantio e extração de borracha, no Estado de Mato-Grosso, tendo sido convocado, requereu ao comandante da 9.ª Região Militar a sua desincorporação, afim de se dedicar áquela industria.

Indeferida a sua pretensão, matriculou-se no N. P. O. R. e, por falta de frequencia, foi desligado do mesmo e imediatamente incorporado ao 3.º B. C. Agora, por intermedio de seu advogado, e alegando ser a referida industria de interesse militar e ainda mais o fato de haver colocado toda a sua fortuna pessoal e invertido Cr$ 530.000,00 do Banco da Borracha no trabalho de sua firma, impetrou ao Supremo Tribunal Militar, uma ordem de Habeas-Corpus, afim de que possa ser desincorporado e continuar na tarefa que diz ser de grande interesse para o Brasil e as Nações Unidas. Esse Habeas-Corpus tomou o nº 20.495, e foi distribuido pelo presidente, general Silva Junior, ao ministro dr. Pacheco de Oliveira, que o deverá relatar na proxima sessão daquela alta Côrte de Justiça.

PROCESSOS DE MONTEPIO

A' Diretoria de Despesa Publica e Estabelecimento de Fundos da 1.ª Regioã Militar, foram remetidos, ontem, respectivamente, os processos de montepio e meio soldo, em que são interessados o menor Almir Boaventura, filho do sargento Bianor Bonaventura, excluido da reserva remunerada e Dulce Santana, irmã de Norival Santana, desaparecido no torpedeamento do vapor "Bependy". A remessa do primeiro teve em vista a expedição do titulo de pensionista e a do segundo o cumprimento de exigencias daquela Diretoria.

NA AUDITORIA DE CORREIÇÃO

Acabam de dar entrada no Cartorio da Corregedoria Militar, para fins de estudo, os seguintes inqueritos policiais: para apurar responsabilidade por um acidente entre civis e militares, ocorrido no 14.º R. I.; para apurar incidente entre o comandante do 10x B. C. e o prefeito e o presidente do Aero Clube de Belmonte; para apurar acusações feita pelo civil Vicente de Paula Almeida contra o cabo Aldo Falconi, do 1.x B C.; para apurar responsabilidade da fuga de um insubmisso do 29º B. C.; para apurar o desaparecimento de 10 bussolas no Q. G. da 1.ª R. M.; para apurar irregularidades da caderneta militar do sargento Julio Pereira da Costa, do Reg. Andrade Neves; para apurar a tentativa de falsificação de documentos militares por José Alves Ventura, do 14.º R. C. I.; para apurar incidente, havido no 3.º R. C. D. entre o cap. ref. Fernando Fonseca de Araujo e um civil; para apurar a responsabilidade por um acidente com um caminhão em que é indiciado Virgilio Dantas Lins; para apurar a denuncia apresentada contra os reservistas Antonio Ferreira Jesus, da 7.ª R. M., que se recusara a prestar serviço militar, na mesma Região, para apurar a identidade dos autores de uma agressão sofrida pelo sargento Afonso Champi; ainda na mesma Região, para apurar denuncia grave contra o cabo Francisco Franco, soldado Aristarco Gato da Silva e o presidiario José Pedro de Alcantara. Esses processos foram pelo auditor corregedor dr. Mario Leal, mandados preparar para o devido estudo.

Um Aviso da Comissão dos Festejos da Semana da Patria

A Comissão dos Festejos da Semana da Patria, presidida pelo general Firmo Freire, chefe do Gabinete Militar da Presidencia, por nosso intermedio, desautoriza todas as solicitações que, em seu nome, sejam feitas a entidades oficiais ou particulares, a qualquer titulo ou pretexto, informando que as referidas comemorações são custeadas por verba especial do Governo, dotada exclusivamente para esse fim.

Todas as pessoas que procurem repartições publicas, a industria ou o comercio, pedindo auxilios, devem ser, sem mais explicações, encaminhadas á Chefatura de Policia que, nesse sentido, já realiza uma ativa campanha para deter os que têm abusado da boa fé alheia.

Organização de Junta de Saude

Por despacho do ministro foi aprovada a seguinte organização da Junta Superior de Saude e da Junta Militar de Saude da Diretoria de Saude do Exército: Junta Superior de Saude, presidente: coronel med. Humberto Martins de Mello; membros: ten. cel. méd. Aquiles Paulo [illegible], majores médicos Ismar Tavares [illegible], Herbert Jansen Ferreira e [illegible] de Freitas Duarte. Junta Militar de Saude da Diretoria de Saude: presidente: major méd. José de Azevedo Camara; membros: capitães médicos [illegible] Moreira Madureira e Jaime de Tendonça Castro.

Compareça ao C. P. O. R.

Deverá comparecer hoje ás 9 horas no Centro de Preparação de Oficiais da Reserva, afim de tratar de seus interesses, o aluno do 1º ano de Artilharia Paulo de Tarso Bastos dos Santos.

Estudantes Pernambucanos Visitam o Ministro Souza Costa

Estiveram, ontem, no Gabinete do ministro Souza Costa, os bacharelandos da Faculdade de Direito do Recife, José Cavalcanti Neves, Gilberto Duarte e José de Melo Costa Oliveira e que se encontram, presentemente, nesta capital, em missão de intercambio cultural. Os referidos universitarios, demoraram-se em palestra com o titular da pasta da Fazenda, a quem apresentaram os cumprimentos dos seus colegas do Recife.

MAIS UM ASSALTO A MÃO ARMADA

Uma das Vitimas Foi Internada, Em Estado Grave, Numa Casa de Saude — Diligencias Policiais Para Elucidar o Fato

Noticiamos na nossa edição de ontem o ousado assalto levado a efeito nas proximidades do "guichet" de um estabelecimento bancario, situado no coração da cidade e em plena luz do dia.

O assaltante apoderou-se da pasta que arrebatou das mãos de um comerciario que ali tinha ido depositar 40.500 cruzeiros, da firma onde trabalha e fugiu num taxi, que se achava estacionado nas proximidades, cujo disfarce adredemente preparado impossibilitou a identificação do numero do referido veiculo.

MAIS OUTRO ASSALTO A MÃO ARMADA

Mal as autoridades policiais iniciaram diligencias afim de elucidar o ousado assalto, mais um e de consequencias bem graves chegou ao conhecimento do comissario de serviço na delegacia do 19.º distrito policial.

Compareceram ali o sr. Ubirajara Fróis, residente á rua Aristides Caire numero 206, que comunicou haver sido agredido, por um desconhecido, juntamente com o seu cunhado Moacir da Cruz, brasileiro, de 45 anos de idade, quando passavam na madrugada de 23 do corrente, pela rua Licinio Cardoso, nas proximidades da estação São Francisco Xavier.

FICOU EM ESTADO GRAVE

Acrescentou ainda o sr. Ubirajara Fróis, que o seu cunhado Moacir foi agredido tão brutalmente pelos assaltantes, que sofreu fratura do cranio, achando-se internado em estado grave, na Casa de Saude Nossa Senhora de Lourdes, sita á avenida 28 de Setembro n. 222.

As autoridades policiais registaram a queixa e iniciaram investigações afim de elucidar o fato.

Roubaram o Motor e a Bomba

Ao comissario de serviço na delegacia do 6º distrito policial, queixou-se, ontem, o sr. Luiz Altério Junior, morador á rua Joaquim Murtinho numero 133 de haverem os ladrões roubado, durante á noite, do quintal de sua residencia, um motor de puxar agua com a respectiva bomba.

O queixoso avalia o seu prejuizo em Cr$ 5.000,00.

NA CENTRAL DO BRASIL

O major Alencastro Guimarães, diretor da Cental do Brasil adimitiu para o serviço da Central, os seguintes candidatos:

Admito, para ter exercicio na Superintendencia dos Transportes, como amanuense, Antonio Pinto Duarte.

— Como guarda - torniquete, diarista de Cr$ 10,00 — José Candelas dos Santos.

— Para o serviço de escritório de S. R. P. 1, como diarista de Cr$ 16,00 — Angelita Esther Corllet Mendes, matricula 414.646 (M/M 1346-DC).

— Para a Divisão de Centro, afim de servir na 1.ª ILT, como praticante de maquinista, diarista de Cr$ 15,00 — Anselmo Amaral.

—O major Alencastro Guimarães concedeu licença aos seguintes funcionarios:

Abilio Fernandes da Silva, Alcidina Ferreira Aldeia, Alvaro Francisco de Lemos, Francisco Garcia Bernardo da Cruz, Gil Lauro de Amorim, Yvonetta da Costa Pacca, João Ferreira da Silva, Lelio Cardoso, Lourival dos Santos, Nelson Gomes de Oliveira, Ozorio da Silva, Paulino Monteiro Bittencourt, Wanderley da Silva, Afonso Silva, Alexandrino Vicente da Silva, Domingos Chaves, Gercinó Silva, Guilherme Martins Avila, Jayme de Souza, Jorge Toth, Leormindo Rodrigues Pereira, Manoel Quirino, Noemia Lemos de Memoria, Osvaldo Pinto da Silva, Sebastião Izidoro Martins e Zilmar de Paula Barros.

O major Alecastro Guimarães diretor da Central do Brasil aprovou o resultado dos exames para "agentes" dos seguintes candidatos:

Wilson Madeira dos Santos, Emmanuel Delphino de Andrade, Victorino Campos da Rocha, Miguel da Silva, Arandy da Costa Ramalho, Carlos Corrêa da Silva, Virgilino Ferreira de Araujo, Ivan Alves de Carvalho, José Bambino, Adelio Gama de Abreu, José Marques, Wilson Montagnher de Macedo, Juventino Augusto do Nascimento, Wilton Mattos, Ivo Ribeiro, Antonio Eleodoro da Costa, Geraldo Soares de Sa, Marciano Marques dos Santos, Antonio Gobbe, Eliasar José da Silva, Euclydes da Silva, Nelson Martins da Silva, José Candido Vieira, Ivo Lopes de Menezes, Pedro Ferreira dos Anjos, Severino Vicente de Lima Filho, Manoel Felismino dos Santos, Manoel Bezerra da Silva, Laurito Santos, Ernani Ferreira, José da Silva, Josino Ribeiro da Silva, Bento dos Santos, João Petronilho Ferreira, Ludgero Jorge Coutinho, Henrique dos Santos Augusto, Norival Fernandes de Oliveira e Waldo Alves Ribeiro.

Para guardas da sala de senhoras: Anita da Silva, Amelia Viana da Mota, Ducléia da Silva, Luiz Marinho Pereira, Lourdes Rocha Soares, Laci Maria do Amaral Souza, Dulce de Menezes Campos.

— O diretor da Central do Brasil despachou os seguintes requerimentos. Concedo: Alvaro de Oliveira Macedo, DT "F" — Argemiro Diogenes Baeta, R "VIII", Lafayette — Elisa Teixeira Lopes, PO "E" — José Eleuterio da Silva, AR "V" — José Marinho Aleixo, GM "V" — Manuel Pinheiro da Rocha, AR "V" — Nephtaly Carlos, AR "VI" — Pedro Antenor, MM "VII" — Alberto Leicadio Neto, MM "VI" — abono integral dos dias 5 e 6 de março ultimo, em que faltou ao serviço, por motivo de molestia, em pessoa da familia. Indeferido. — Alfredo Ferraz Filho, ADT-1.ª — P. redução de sua fiança para Cr$ 2.000,00. Deferido — Amarilio Monteiro da Silva, PO "B" — P. abono, na forma do Estatuto, do dia 3 de julho ultimo, em que faltou ao serviço, por motivo de molestia. Deferido — Amaro Gonçalves Pereira, MM "VII" — Relevação de punição. Indeferido — Americo Correia de Azevedo, operario de obras, COEDP — P. admissão de seu filho no serviço desta Estrada. Aguarde oportunidade — Americo da Cunha Borges, TM "IV" — P serviços do trafego, receita e autorização para praticar no telegrafo, nas horas de folga, na estação de Cristiano Otoni. Deferido — Antonio Augusto de Assis, GAT "VI" — P. redução de fiança para Cr$ 3.000,00 Deferido, em face da informação.

Incrementando a Produção do Vale do Rio Doce

O ministro da Agricultura aprovou uma solicitação do presidente da Comissão Brasileiro-Americana de Generos Alimenticios para que seja incrementada a produção no Vale do Rio Doce, nas áreas de Minas Gerais e Espirito Santo. Alem do crédito de oitenta e cinco mil cruzeiros, foi despachado para a região copioso material agricola, inseticidas, etc.

No Ministerio da Marinha

NA COMISSÃO DE METALURGIA — O seu presidente, almirante Cunha Pinto, oficiou ao superintendente da Companhia Paulista de Força e Luz, pondo á disposição da mesma, setenta e nove pequenos transformadores eletricos; ao inspetor da Alfandega de Santos, remetendo cópia de expediente e ao diretor tesou-[illegible] da Cia. Docas de Santos, permitindo a venda de cerca de 150 a 200 toneladas de ferro velho, mediante vistoria.

NA DIRETORIA DE NAVEGAÇÃO — Foram removidos, por conveniencia da administração, os seguintes faroleiros: Manuel Felix Pereira, do Balizamento da Guanabara para o farol da Barra, no R. G. do Sul; Jaime Mendes Wanderley, do farol da Barra, no R. G. do Sul para o Balizamento da Guanabara; e Martial da Silva Almeida, do farol do Albardão para o de Ponta-Alegre, ambos naquele Estado.

NO PRESIDIO MILITAR DA ILHA DAS COBRAS — Foram recolhidos á disposição de autoridades judiciarias e administrativas os seguintes militares: Nelson Rehoredo Gonçalves, Luiz Barnabé da Silva, Mauri Augusto de Souza e José Osmar Lima Rodrigues, que foi preso e autuado em flagrante na Delegacia do 9.º Distrito Policial.

DESEMBARQUE, DESLIGAMENTO E DESIGNAÇÃO — Foi desembarcado o 1.º sargento Olavo Henrique Olsen, do CT "Greenhalg"; bem assim os seus colegas Germano Pereira de Lucena, do NHI "Itacurussá"; Oscar Rodrigues da Silva, do Tds "Ceará" e João Japiassú Itajubá, do CS "Jaguarão".

— Foram desligados os suboficiais Franklin José de Santana, para servir no Serviço de Documentação da Marinha; José Pedro Anastacio, para servir no Deposito Naval do Rio de Janeiro; sargentos Luiz José de Souza, para servir na Escola "Alm" Batista das Neves"; Ciridião Durval do Amorim, para servir na E AA MM do Ceará; e Manuel Pereira Duarte, para servir na Escola Naval.

NÃO DEIXE DE LER...
O DIARIO CARIOCA vai publicar, em folhetim, a partir do dia 3 de setembro próximo, o romance "AS CONFISSÕES DE MOLL FLANDERS", de Daniel Defoe, contando a historia da maior aventureira de todos os tempos.
UMA NARRATIVA QUE EMPOLGARÁ AS MULTIDÕES!

DIA 31 - A FORÇA DO CORAÇÃO - DIA 31
METRO-PASSEIO · METRO COPACABANA · METRO-TIJUCA
HOJE — 12.30-3HS-5.15-7.30-10HS. — 2.15-4.40-7.20-9.50
Red SKELTON · Eleanor POWELL · Lena HORNE · Randolph SCOTT
MURALHAS DE JERICÓ — JIMMY DORSEY e sua ORQUESTRA
WALLACE BEERY — ASSIM É A GLORIA — FAY BAINTER · REGINALD OWEN — em Tecnicolor
O CINE-JORNAL BRASILEIRO 80-3 (DO D.I.P.)
FILMES METRO-GOLDWYN-MAYER

Ameaçada de Morte

A domestica Celeste dos Reis, residente á rua Garcia Redondo numero 50 casa 4, queixou-se ao comissario de serviço na delegacia do 22º distrito policial, que, por questões de ciume, foi ameaçada de morte por Maria do Amoroso, moradora á rua Alzira Valdetaro n. 36.

Permitida a Divulgação da Estatistica

A NOVA RESOLUÇÃO DO I.B.G.E. JA' FOI APROVADA PELO PRESIDENTE DA REPUBLICA

A Junta Executiva Central do Conselho Nacional de Estatistica aprovou, em data de 15 de junho passado, uma resolução pela qual foi reconhecida a necessidade da suspensão imediata das restrições estabelecidas anteriormente para a prestação de informes, a divulgação de estatisticas e a distribuição de publicações pelas repartições especializadas da administração publica.

De acordo com essa resolução, que já foi aprovada pelo sr. presidente da Republica e se acha em vigor, continuarão sujeitos ás aludidas restrições apenas os dados estatisticos considerados, pelos Estados Maiores das Forças Armadas e pelo Conselho de Segurança Nacional, de natureza reservada ou secreta.

PLAZA EXCLUSIVAMENTE
HOJE — HORARIO: 2-4-6-8-10 — 2ª Semana
2.000 Camelos! 2.500 Cavalos! 3.000 Nativos! Em revolta! Belezas arabes! Dansas orientais!
GEORGE SANDERS em DAMASCO com Virginia BRUCE
Gene LOCKHART · Lenore AUBERT · ROBERT ARMSTRONG · H. B. WARNER — IMP. ATÉ 10 ANOS
COMPLEMENTOS: A Raposa Boateira — Desenho
A Força Expedicionaria Brasileira — Reportagem Completa do DIP

Hoje
O INICIO DA ARRANCADA EM DIREÇÃO A PARIS!
A CAPTURA DE AVRANCHES E RENNES!
OS "MAQUIS" TENTAM ARREBATAR COLABORACIONISTAS DETIDOS!
ROOSEVELT E NIMITZ EM PEARL HARBOR!
Extra! OS BRASILEIROS NA ITALIA
ESTE PROGRAMA ESPECIALISADO · E' ÚNICO · QUE APRESENTA ALÉM DA REPORTAGEM AMERICANA O FILME OFICIAL BRASILEIRO de grande metragem!
CINEAC
O PIONEIRO E LIDER ABSOLUTO

Como Se Extrai a Borracha e Como Vive os Seringueiros

INTERESSANTE FILME, INSPIRADO NESTE MOTIVO

CUIABA', 24 (A. N.) — Está quase concluido, e será exibido brevemente nos cinemas do país, interessantissimo filme, intitulado: "A Batalha da Borracha, em Mato Grosso". Esta pelicula, que foi organizada pelo DEIP deste Estado, revela não só aspectos desconhecidos do esforço de guerra do Brasil, no setor da produção da borracha para a vitoria das Nações Unidas, como, ainda, mostra a maneira por que se extrai e prepara a borracha, como vivem os seringueiros: enfim, o que é a vida nos barracões, feitorias e seringais.

Conselho Técnico de Economia e Finanças

Reunir-se-á hoje, sexta-feira, ás 16 horas, de acordo com a convocação feita pelo sr. ministro Artur de Souza Costa, o Conselho Técnico de Economia e Finanças do Ministerio da Fazenda.

Forças Brasileiras Desembárcam na Italia.
SUPERHOMEM em O TERROR do CIRCO
SESSÕES PASSATEMPO HOJE
CAPITÓLIO — O ESPETÁCULO COMEÇA QUANDO VOCÊ CHEGA!
SESSÕES A PARTIR DO MEIO DIA.

Solidariedade Continental Pelo Conhecimento Mútuo dos Povos

Expressiva Troca de Mensagens Entre Estudantes Brasileiros e Norte - Americanos

A politica de solidariedade continental, que tem nos presidentes Vargas e Roosevelt dois de seus mais destacados lideres, constitue hoje uma preocupação, não apenas dos dirigentes das nações americanas, mas tambem dos educadores.

Nas universidades, nos colegios e nas escolas procura-se atualmente incutir nos jovens estudantes um melhor conhecimento dos demais paises que integram o hemisferio ocidental.

O intercambio cultural, concretizado na visita de embaixadas de um pais a outro pais, a concessão de bolsas de estudos e premios de viagem, tudo isso representa uma valiosa contribuição ao vasto programa de colaboração e entendimento mutuo.

TROCA DE MENSAGENS ENTRE ESTUDANTES BRASILEIROS E NORTE-AMERICANOS

Uma demonstração expressiva do interesse sempre crescente pelo maior entrelaçamento dos povos americanos tivemos há pouco tempo, quando os estudantes do Brasil enviaram aos seus colegas dos Estados Unidos, no Dia da Independencia daquele pais, uma significativa mensagem de simpatia, aqui entregue ao embaixador Jefferson Caffery.

Retribuindo esse gesto, os estudantes norte-americanos vêm de dirigir á mocidade do Brasil, por intermedio da organização "A Formiga", uma mensagem não menos expressiva, contendo centenas de assinaturas e envolvida por uma capa de couro, artisticamente trabalhada, onde aparece, gravado em alto relevo, um grupo de estudantes de ambos os paises, cercado de varios motivos brasileiros, representando os nossos produtos basicos e as nossas belezas naturais.

O TEXTO DA MENSAGEM

Está concebida nos seguintes termos, traduzidos do inglês, a mensagem dos estudantes norte-americanos:

"Prezados amigos: No dia do aniversario da descoberta do Brasil, nós, os estudantes dos Estados Unidos da América do Norte, desejamos enviar a vós, os estudantes do Brasil, nossas mais calorosas congratulações. Para todos os povos do Hemisferio Ocidental, o dia 3 de maio de 1500 é um dia importantissimo.

Houve sempre um laço de amizade entre nossas duas nações, em virtude de nossa semelhança de crenças e ideais. Este laço de amizade torna-se cada vez mais forte, á medida que procuramos, lado a lado na grande luta atual, preservar os ideais de liberdade no mundo. Nesta luta, nossas duas nações, unidas por intermedio de sua juventude, encontram uma nova camaradagem.

Apesar do fato de em nossas duas nações falarmos idiomas diferentes, uma forte amizade se desenvolveu entre nós. Agora que os estudantes de cada um de nossos paises aprende a usar a linga do outro, estamos certos de que esta amizade há de florescer.

Estendemos nossas mãos para o sul, oferecendo-vos a hospitalidade dos estudantes de Nova York e do povo dos Estados Unidos.

Esperamos poder ver, num futuro proximo, as belezas da baía de Guanabara, do Corcovado, Pão de Açucar, Avenida Rio Branco e todas as glorias de vossa Cidade Maravilhosa.

Enviamos a todos vós os nossos melhores votos pelo sucesso dos ideais pelos quais lutam o vosso e o nosso pais.

Até breve, amigos."

PRODUÇÃO COMERCIO E FINANÇAS

A falta de espaço obrigou-nos a interromper por alguns dias a inserção do balanço de nossas exportações, depois de deflagrada a guerra. Por esse motivo somente hoje, portanto, reiniciamos a publicação dos quadros que mostram o crescimento do nosso intercambio comercial a America do Norte, inclusive as suas várias fazes de flutuação.

* *

Produtos cuja exportação surgiu após a guerra

E' apreciável a lista dos produtos que o Brasil começou a exportar para os Estados Unidos depois do inicio da guerra atual.

Anotaremos, entre eles, os seguintes: corne de vitela, de porco, de bovinos, congelada ou resfriada (2.000 dolares em 1941); manteiga (1.000 dolares em 1942); queijo (1.000 dolares em 1940); 11.000 dolares em 1941, 5.000 dolares em 1942); peixe em conserva (1.000 dolares em 1940, 500 dolares em 1941, 3.000 dolares em 1942); couros curtidos para manufatura de bolsas, luvas, estofos, etc. (cerca de 500 dolares em 1940, 48.000 dolares em 1941 e 99 000 dolares em 1942.; aparas de couro para sola e fabricação de cinto (menos de 500 dolares em 1940, 265.000 dolares em 1941 e 151.000 dolares em 1942); couro curtido de ovinos e caprinos (menos de 500 dolares em 1940, 1.000 dolares em 1941 e 2.000 dolares em 1942); couro para sola (desonvolvimento invulgar: menos de 500 dolares em 1940, 223.0000 dolares em 1941 e .... 1.138.000 dolares em 1942); couro curtido de caprinos e suinos para fabricação de luvas (5 000 dolares em 1940 e 5.000 dolares em 1941); couro trabalhado, fantasia, de bovino, etc. (60 000 dolares em 1941 e 40.000 dolares em 1942); malas e bolsas de mão, de couro (menos de .. 500 dolares em 1940, 2.000 dolares em 1941 e 2.000 dolares em 1942); sebo de bovino e de ovino (61.000 dolares em 1942); cerdas de porco (6.000 dolares em 1941); caseina (menos de 500 dolares em 1940, 26.000 dolares em 1941 e 230.000 dolares em 1942); arroz (mil dolares em 1941, 6.000 dolares em 1942); torta de caroço de algodão .. (345.000 dolares em 1940, ... 173.000 dolares em 1941 e .... 84.000 dolares em 1942); bananas (17.000 dolares em 1942); especiarias (52.000 dolares em 1941 e 261.000 dolares em 1942); baunilha (2.000 dolares em 1940, 60.000 dolares em 1941 e 3.000 dolares em 1942); cordiais e licores (2.000 dolares em 1942; goma elastica (1.000 dolares em 1940, 2.000 dolares em 1941 e 25.000 dolares em 1942); drogas, ervas e raizes (239.000 dolares em 1940; 336.000 dolares em 1941); sebo vegetal (6.000 dolares em 1940, 101.000 dolares em 1941, 8.000 dolares em 1942); óleo de ricino (menos de 500 dolares em 1940, 106.000 dolares em 1941); essencias vegetais (364.000 dolares em 1940, 1.437.000 dolares em 1941, ... 1.258.000 dolares em 1942); óleo de limão (menos de 500 dolares em 1940, 1.000 dolares em 1941 e 5.000 dolares em 1942); óleo de laranja (13.000 dolares em 1940, 338.000 dolares em 1941 e 306.000 dolares em 1942); óleo de lima (menos de 500 dolares em 1941, 3.000 dolares em 1942); marfim vegetal (6.000 dolares em 1942); linhaça (1.000 dolares em 1942); roupas de algodão (menos de 500 dolares em 1940, 45.000 dolares em 1941 e 90.000 dolares em 1942); manufaturas de aniagem (38.000 dolares em 1941); fibra de linho .. (11.000 dolares em 1941 e .... 15.000 dolares em 1942); vigas de madeira de lei (50.000 dolares em 1940 e 57.000 dolares em 1941); cestos de bambu' (1.000 dolares em 1940 e 4.000 dolares em 1941); trapos, etc., para fabricação de papel (18.000 dolares em 1940, 11.000 dolares em 1941 e 362.000 dolares em 1942); bauxita (90.000 dolares em 1941); minério de chumbo (5.000 dolares em 1941); platina (1.000 dolares em 1940 e igual quantia em 1941); glicerina (9.000 dolares em 1941); materiais tanante (2.000 dolares em 1940, 56.000 dolares em 1941 e 156.000 dolares em 1942).

CAMBIO

O mercado de cambio abriu ontem, calmo e sem alteracão nas taxas.

O Banco do Brasil, taxou a libra a Cr$ 78.90 1|16 e o dolar a Cr$ 19.50 e comprava a Cr$ 77.77 15|16 e a Cr$ 19.30 respectivamente.

Assim ficou no primeiro fechamento.

Reabriu e fechou, inalterado.

O Banco do Brasil afixou ontem para as suas cobranças e de outros bancos, cotas e remessas para importação, as seguintes taxas:

A' vista:

	Cr$	
Libra	78.90	1|16
Dolar	19.50	
Escudo.	0.79	5|16
Franco suiço	4.65	
Coroa sueca	4.72	
Peso chileno	0.62	15|16
Peso boliviano ..	0.46	
Peso argentino ..	4.91	3|16
Peso uruguaio ..	10.65	5| 8

MERCADO LIVRE

O Banco do Brasil para comprar as letras de cobertura, afixou as seguintes taxas:

	Cr$	
Libra	77.77	15|16
Dolar	19.30	
Escudo	0.78	5|16
Peso chileno	0.59	9|16
Peso argentino ..	4.77	1| 8
Peso uruguaio ..	10.34	7|8
Franco suiço	4.48	3| 4
Coroa sueca	4,58	15|16

MERCADO OFICIAL

	Cr$	
Libra	66.49	1| 2
Dolar	16.50	
Escudo	0,67	1| 8
Franco suiço	3,84	5| 8
Coroa sueca	3,88	3|8
Peso uruguaio ..	8.84	3|4

CAMBIO LIVRE ESPECIAL

	Cr$	
Dolar (compra) ..	19.60	
Dolar (venda) ..	20.00	
Libra (compra) ..	77.33	5| 8
Libra (venda) ..	78.90	1|16

OURO FINO

O Banco do Brasil comprava o ouro fino na base de 1 000 por 1.000 ao preço de Cr$ 22,70 por grama.

Ontem	———
Desde 1º do mês	372.974.917
Total	372.974.917

TITULOS

O movimento verificado de negocios ontem no mercado de titulos, foi o seguinte:

VENDAS EFETUADAS ONTEM

	Cr$
Apolices gerais:	
124 Unif.	1000,
12 Idem	996,
1 Idem Cr$ 500 ..	480,
1 Idem Cr$ 200 ..	180,
5 D. Emis. Nom. ..	1000,
246 Idem port.	798,
174 Idem	800,
41 Idem Caut.	760,
60 Reajust.	860,
Obrigacoes:	
5880 Guerra Cr$ 100 ..	78,
3 Idem	77.5
37 Idem Cr$ 200 ..	159,
520 Idem	160,
18 Idem Cr$ 500 ..	400,
797 Idem Cr$ 1000 .	810,
2 Idem	808,
Estaduais:	
Apolices:	
14 E. Santo pt. ..	515,
15 Minas 7% pt. ..	970,
120 Minas 1ª série ..	180,
15 Idem 2ª série ..	182.5
41 Idem	182,
25 Idem 3ª série ..	186,
50 Idem	186.5
670 Idem	187,
10 Idem	187.5
40 Paraná	150,
7 Pernambuco	80,
31 Idem	78,
50 Rod. E. Rio ..	633,
15 Rod. R. G. Sul	1040,
5 R. G. Sul Barreto Gravataí ..	1000,
18 S. Paulo	240,
72 Idem	235,
22 Idem	1161,
42 Idem Unif.	1161,
Municipais:	
100 Emp. 1920, pt. ..	196,
22 Dec. 1535	200,
150 Dec. 3264	200,
341 Emp. 1931	199.5
Municipais dos Estados:	
40 B. Horizonte ..	945,
50 Niterói	213,
24 P. Alegre 3 1|2%	29,
1 Idem	28,
BANCOS.	
Ações:	
16 Português do Brasil Cr$ 200 Nom.	370,
30 Idem port.	380,
Companhias:	
3062 Internacional de Seguros C|80% de Cr$ 500	3000,
200 S. Jeronimo Ord. de Cr$ 100	152,
50 Panair de Cr$ 200	203,
150 Butia de Cr$ 100	144.5
200 Idem	144,
300 Idem	145,
450 F. e L. de Minas Gerais Cr$ 200 pt.	284,
110 B. Mineira, port. de Cr$ 200	450,
100 Idem Benef.	900,
2 Vale do Rio Doce Integ. de Cr$ 1000	900,

CAFE

Ontem esse mercado se verificou mais firme, tendo se verificado alto nas suas cotações.

O tipo 7, passou a ser cotado na tabua a base de Cr$ 25.90 por 10 quilos e foram vendidas 980 sacas.

Fechou inalterado.

COTAÇOES POR 10 QUILOS

	Cr$
Tipo 3	27.90
Tipo 4	27.40
Tipo 5	26.90
Tipo 6	26 40
Tipo 7	25 90
Tipo 8	25.40

PAUTA:

Estado de Minas: (Mensal):	
Café comum	2.80
Café fino	4.10
Estado do Rio: (Semanal):	
Café comum	2.20

MOVIMENTO ESTATISTICO

Entradas 7.412 desde o 1º de mês 104.856. Media 4.558 desde o 1º de julho 300.480. Media 5.564. Estoque 982.489 sacas.

MERCADO DE SANTOS

Funcionou nominal

Entradas 27.046. Embarque 28.232. Passagem 28.072. Estoque 3.962.692 sacas.

ALGODAO

EM PERNAMBUCO

Mercado firme:

Cotações por 15 quilos: — Compradores: base 5. Matas. Cr$ 75.00; base 5. Sertão .. Cr$ 80.00.

MOVIMENTO ESTATISTICO

Entradas nada. 1º de setembro 2.297.855. Exportação nada. Existencia 6.532.360 Consumo local 56 000 quilos

ALGODÃO EM S. PAULO

Meses:	Cont. Abertura	"A" Fech
Setembro .. .	——	80 00
Outubro . . .	81.70	81 60
Novembro . .	——	——
Dezembro . .	84.00	83 80
Janeiro . . .	84.90	85.00
Fevereiro . .	——	——
Março . . .	86 60	86 70
Maio	87 10	87 00
Julho . . .	87.50	87.50

Vendas: nada.

Meses:	Cont. Abertura	"B" Fech
Setembro . .	——	——
Outubro . . .	82.60	82.60
Dezembro . .	85.00	85.00
Janeiro . . .	86.00	87 50
Março . . .	87.50	87 50
Maio	88.00	88.00
Julho . . .	89.00	89.10

Vendas 32.500 fardos.

DISPONIVEL:

	Cr$
Tipo 4	84.50
Tipo 5	80.50
Tipo 6	78.50

EM NOVA YORK

Abertura: — outubro 21 31, dezembro 21.10, janeiro n|c, março 2.83, maio 20.56 e julho 20.26. Desde o fechamento anterior, baixa de 5 a 13 pontos.

AÇUCAR

EM PERNAMBUCO

Funcionou estavel.

Cotações por 60 quilos: — Usinas de 1ª Cr$ 68.00. Refinado de 1ª Cr$ 65.00. Cristal, Cr$ 60,00. Demerara. ...... Cr$ 54.00 3ª Sorte. Cr$ 46.00. Somenos Cr$ 48,00 e Mascavos. Cr$ 40.00.

MOVIMENTO ESTATISTICO

Entradas nada. 1º de setembro. 4.653.398. Existencia 524.412. Consumo local 900 Exportação nada.

MERCADO DE GENEROS

O mercado de generos alimenticios funcionou ontem com o seguinte movimento:

	Entradas	Saidas
Feijão	5.457	320
Farinha	50	135
Arroz	1.345	457
Charque	——	90
Batatas	22	——
Milho	3	29
Manteiga ..	——	——
Banha	——	123
Açucar	814	500
Cebolas	——	——
Gordura vegetal	——	——

CONCORRENCIAS

Estão anunciadas as seguintes:

DIA 25 — Comissão Especial Compra da Prefeitura, para aquisição de impressos e serras de aço. (D. O. da Prefeitura de 19-8-44 pag. 6005).

Dia 25 — Serviço de Administração da Prefeitura, para aquisição de drogas, produtos quimicos e farmaceuticos, balança e automatica, lubrificantes, material eletrico, hemotocibina cristalizada "Baker", material hospitalar e de laboratorio. (D. O. da Prefeitura de 17-8-44 pag. 5.950).

MOVIMENTO AEREO

ESPERADOS

P. Alegre — Panair ..	25
S. Paulo — Panair	25
S. Paulo — Vasp	25
S. Paulo — Vasp	25
S. Paulo — Vasp	25
B. Aires — Panair	25
Curitiba — Vasp	25
R. Branco — C. do Sul	25
Assumcion — Panair ..	25
P. Alegre Vasp	25
Recife — C. do Sul ..	25
Miami — Panair	25
Curitiba — C. do Sul ..	25
Uberaba — Panair	25

A SAIR

P. Alegre — Panair ..	25
S. Paulo — Panair	25
Miami — Panair	25
S. Paulo — Vasp	25
S. Paulo — Vasp	25
B. Aires — C. do Sul ..	25
B. Aires — Panair	25
Curitiba — C. do Sul ..	25
Uberaba — Panair	25
Fortaleza — C. do Sul ..	25

ENSINA-SE TAQUIGRAFIA

Tratar pelo telefone 26-7795

Prof. ELIZABETH

Ingressos para a parada de 7 de Setembro

A Secretaria Geral do Ministerio da Guerra avisa aos jornais, revistas, agencias telegraficas e empresas cinematograficas que, para terem transito livre no recinto da parada de 7 de Setembro deverão apresentar até o dia 5 ás 18 horas, na sala da Imprensa daquele Ministerio a relação nominal dos funcionarios escalados para o Serviço de Divulgação da referida parada.

DOENÇAS ANO RETAIS E DOS INTESTINOS

Dr. Lauro Sodré Borges

Av. Rio Branco 108, 4.º and. s/406

TEL. 42-4738

Civis chamados á S. G. M. G.

Devem comparecer á 2ª Divisão da Secretaria Geral do Ministerio da Guerra, das 15 ás 17 horas, afim de tratarem de assuntos de seu interesse, os srs.: Aloisio Dias Lima Magalhães, Alberto Del Porto Silva, Arthemis Marques de Souza; Amaro de ..lo, Adão Uberti, Darci de Andrade Furtado, Emidio Bispo, C..lindo Gonçalves Lopes, Fredrico Calvano, Floriano Pinto Peixoto, Fernando da Silveira Neto, Geraldo José Marinho Palhares, Gerson Via Marques; Herminio Ferreira Gomes; Horacio Lanes Santiago; Pedro Afonso Munhoz, Hirton Carvalho Junqueira; João de Aquino Casais Filho; José Laurindo de Souza; José Marinho Wanderley; José Ramos da Silva Junior; José Alberto Coelho Cordeiro; Manuel de Souza; Raimundo Alves Fonseca; Raulino Freitas Muller de Campos; Valdemiro de Oliveira, W. M. Jackson Inc.; Silvio Mamede de Souza; Silvio Vieira Peixoto; sras.: Irene Quintes de Souza; Ezequiela Barros de Azevedo; Geolvina Oliveira Campos de Figueiredo; Hilda Lima Montano; Ivone Alves Carrion; Laura Fernandes Palhares; Luiza de Jesus Souza; Maria Rosita Tubarão; Rosa Furtado Soares de Meireles.

POR QUE AQUELA MULHER CASOU COM O PROPRIO IRMÃO?...

E' este um dos segredos da maior aventureira de todos os tempos, contado no romance

"AS CONFISSÕES DE MOLL FLANDERS"

DE DANIEL DEFOE

que, a partir do dia 3 de setembro próximo, DIARIO CARIOCA publicará em folhetim.

UM LIVRO QUE EMPOLGARÁ OS LEITORES!

NO CONSELHO FEDERAL DO COMÉRCIO EXTERIOR

A Questão dos Preços das Mercadorias Importadas dos Estados Unidos da América

Em sessão ordinaria, sob a presidencia do ministro Mario Moreira da Silva, diretor geral, reuniu-se o Conselho Federal de Comercio Exterior. Iniciados os trabalhos, falou o conselheiro Uldarico Cavalcanti, sobre as irregularidades que se vêm verificando, em materia de qualidade e preço, no comercio de exportação brasileira, mencionadas pelo diretor geral na ultima sessão, e que têm motivado frequentes reclamações trazidas ao conhecimento do Conselho Federal de Comercio Exterior, diretamente ou por intermedio das nossas missões diplomaticas e consulares. Depois de varias considerações sobre o assunto, propôs que o Conselho votasse uma resolução baseada nos estudos já realizados. Leu a seguir uma declaração de voto que teria feito na votação do processo relativo á prorrogação do "modus vivendi" comercial Brasil-Venezuela, caso tivesse comparecido á sessão em que essa materia foi debatida. O diretor geral, com a palavra, a proposito da declaração do conselheiro Uldarico Cavalcanti sobre as reclamações recebidas de importadores de produtos brasileiros, informou que há muito vem a Seção de Fomento do Comercio Exterior do Conselho, por determinação sua, tomando energicas providencias sobre o assunto, e que todos os casos concretos que se têm apresentado vêm merecendo cuidadoso estudo, sendo de mencionar que a maioria deles se resolveu favoravelmente, com pleno atendimento das reclamações formuladas. Para isso, tem o Conselho podido contar com a colaboração da Carteira de Cambio do Banco do Brasil, nos casos de indenizações em dinheiro, dependentes de transferencias de cambio. Tratou, em seguida, da questão dos preços de materiais importados dos Estados Unidos, que aqui são vendidos por preços evidentemente exagerados, quando naquele pais estão sendo negociados por preços baixos, quase no mesmo nivel de antes da guerra. O conselheiro Anapio Gomes informa que o assunto vem merecendo meticuloso exame por parte da Coordenação da Mobilização Economica e que medidas imediatas serão tomadas afim de evitar que essas especulações continuem em prejuizo do consumidor. O conselheiro Alencastro Guimarães focalizou a proposito da materia em discussão, o problema do mercado negro, que tanto vem prejudicando a vida brasileira. Cita, por exemplo, o caso das chapas de ferro, que importadas diretamente pela Estrada de Ferro Central do Brasil chegam ás mãos desta por preços infimos, comprovando a maneira correta com que trabalha o comercio exportador dos Estados Unidos.

Quem necessitar, porem, desse mesmo artigo, terá que pagar preços altissimos, mesmo considerando-se os direitos alfandegarios, e só o encontra no mercado clandestino. Lembra que talvez o estabelecimento de entrepostos de distribuição, controlados pelo Governo, pudesse resolver tão angustiosa situação. O presidente declara que, conforme acabara de informar o Conselheiro Anapio Gomes, a Coordenação da Mobilização Economica estava já examinando o problema, e que o Conselho prestará á mesma toda a colaboração que julgar necessaria, á solução do problema.

O Conselheiro João de Lourenço leu, a seguir, um estudo sobre as diferenças de preços entre os produtos exportados pelo Brasil e pelos Estados Unidos, no qual apresenta detalhes, tendo em vista um trabalho recentemente publicado pelo consultor chefe do **Export-Import Price Bank do United States Office of Administration** sobre o controle norte-americano dos preços no dominio da exportação. O Diretor-Geral informa que o presidente da Republica aprovara a diligencia sugerida pelo Conselho no processo n. 1.301, que trata da criação de um escritorio de compras nos Estados Unidos.

O conselheiro Benjamin do Monte leu uma comunicação da Camara de Produção sobre uma exposição feita, na mesma, pelo dr. Josué de Castro a respeito do problema da implantação no Brasil da industria de desidratação de produtos alimentares, transmitindo ainda um convite, para que o Conselho visitasse o Instituto de Tecnologia Alimentar.

Dada, em seguimento, a palavra ao Conselheiro Torres Filho, este, a proposito da comissão especial, instituida no Conselho para estudar o problema das fibras nacionais, tece comentarios sobre o assunto, mostrando como, na sua opinião, poder-se-á dar á materia uma solução pratica e de resultados favoraveis. Na ordem do dia, foi lido pelo Conselheiro Euvaldo Lodi o parecer que emitira sobre o processo n. 1.184 — "Aproveitamento da rocha asfaltica nacional", que conclue pelo maior aproveitamento dessa materia prima brasileira na construção das nossas estradas de rodagem, possibilitando, assim, maior desenvolvimento no preparo dessas vias de comunicação. O parecer foi aprovado. Não hoube oradores na hora destinada ás indicações.

Homenagem a Georges Washington

SOLENIDADE NO "COLEGIO FRANCO-BRASILEIRO"

Realizou-se ontem, no Colegio Franco-Brasileiro, a solenidade da inauguração do retrato de Georges Washington, presidida pelo sr. Jules François Blondel, embaixador da França, presentes os srs. embaixador Castelo Branco Clark, L. Crawford, representante do embaixador dos Estados Unidos, altas autoridades e membros proeminentes da Colonia francesa e americana nesta capital.

Recebidos pelos srs. Franklin Sampaio, Pouchot Lermans e Marquês de Barral, do Conselho de Administração, e pelo professor Alfred Le Forestier e demais membros do Corpo Docente do Colegio, falou o sr. Renato Almeida, diretor do ensino desse estabelecimento, que, depois de evocar os grandes acontecimentos da libertação de Paris, solicitou ao embaixador Clark que levasse a homenagem de entusiasmo e confiança da juventude brasileira que estuda no Colegio Franco-Brasileiro, á mocidade francesa.

O Embaixador Castelo Branco Clark falou em seguida e disse que era com grande alegria que levava as palavras dos jovens brasileiros aos jovens franceses, porque lhe representa motivo de particular contentamento para ele.

Depois, foi descerrado o retrato de Georges Washington, enquanto o corpo coral do Colegio entoava o hino americano. Em seguida, teve a palavra o sr. Carlton Sprague Smith, que proferiu o discurso alusivo ao ato, salientando a afeição de Washington pela França e mostrando o sentido universal da cooperação franco-estadunidense.

Encerrando a solenidade, foi cantado o hino nacional brasileiro.

Dr. Americo Caparica

Clinica Médico Cirurgica

Consult. R. Visconde do Rio Branco, 31 — Tel. 42-2056

Diariamente das 16 ás 19 hs.

Res. Rua Paulo de Frontin, 103-2.º — Tel. 22/7804

Serviços do Trafego

EXAMES DE MOTORISTAS CHAMADA PARA O DIA 25 DO CORRENTE, A'S 8.15 HORAS (TURMA "A")

Aristo Gonçalves Neves — Porfirio José Sampaio — Azuil Mayrink de Azevedo — Lucindo Francisco Alves — Joaquim da Silva Florindo de Almeida — Basilio Uliana — Odilo Alves da Silva — José Pereira da Silva — Vitor Ferreira de Souza — João Antonio da Silva Filho — Bartolomeu Teixeira Gomes — Laurindo Gomes — Mario Chaves — Iberê Santos e Luiz Ferreira de Souza.

TURMA SUPLEMENTAR

Manuel Nogueira e Agripino José Barbosa.

SUBSTITUIÇAO DE CARTEIRA (C. N. H.)

Miguel Pinto Meira de Vasconcelos — Evaristo da Cruz Barreto — Alle Rizzo — Valdir da Cruz Loureiro e Amancio Lima.

RESULTADO DOS EXAMES EFETUADOS NO DIA 24 DO CORRENTE

Aprovados: — Nilton Caruso — Moisés Lourenço da Cunha — Jaime da Silva — Izidio Ribeiro da Fonseca — José Maria Gaspar de Souza — Nilton Moreira da Silva — Valdemar Augusto Faria — Carlos Carvalho Pereira — Guilherme Paul Perdigão e Marciano Hostilio Pinheiro.

MULTAS

ESTACIONAR EM LOCAL NAO PERMITIDO: — P. 15152 — 25107 — 36750.

DESOBEDIENCIA AO SINAL — P. 151 — 1490 — 1888 — 5387 — 7184 — 7749 — 8472 — 9161 — 10767 — 12124 — 12239 — 13437 — 13638 — 24307 — 26209 — 29046 — 30486 — 32569 — 33672 — 34478 — C. 1521 — 3295 — 5329 — 5884 — 6046 — 7944 — 8899 — 9973 — 10064 — 13642 — onibus 84 — 214 — 333.

INTERROMPER O TRANSITO: — P. 25820 — C. 8867.

CONTRA-MAO: — P. 1440.

CONTRA-MAO DE DIRECAO: — C. 4105 — 9533 — 10012.

EXCESSO DE FUMAÇA: — Onibus 712.

I. A. P. E. T. E. C.: — P. 17 — 15767 — 31615 — 33906 — 34538 — C. 6209.

FALTA DE SETAS: — C. 10528.

BUZINAR EXCESSIVAMENTE: — P. 168 — 5937 — 13735 — 21426 — onibus 671

NAO FAZER O SINAL REGULAMENTAR: — P. 9395 — 18639 — C. 4167.

DIVERSAS INFRACOES: — P. 6001 — 10489 — 16294 — 21412 — 23127 — 23684 — 23692 — 25253 — 25820 — 26483 — 28125 — 29022 — 29922 — 30377 — 30486 — 31533 — 33199 — 34502 — C. 1553 — 12394 — R. 7009 — onibus 166 — 360 — 419.

LIVRARIA ALVES

Livros colegiais e Academicos

ESPORTES

Protestará a Federação Fluminense

Um Esforço, Senhores

Ainda me recordo do barulho que houve o ano passado por ocasião da disputa do Campeonato Brasileiro de Futebol, em face de desejar o Estado do Rio, o adiamento de seu ultimo jogo contra os cariocas, por estar a sua representação demasiadamente estafada em face do grande numero de jogos que teve de disputar e das viagens que fez, antes de lutar com os cariocas. Até eu me meti no barulho. E censurei, com bastante razão a C. B. D.

Há dois dias publicamos a tabela do campeonato brasileiro. Datas e locais de todos os jogos. Julgo que na sua elaboração todos os interessados concordaram. Pelo menos ninguem até hoje estrilou. E' preciso pois que não surjam, mais, no futuro qualquer reclamação. A Confederação tem compromissos internacionais, possivelmente, a cumprir no principio do ano vindouro. O campeonato brasileiro pelos calculos oficiais deverá terminar na 2ª quinzena de dezembro. Isso indica, inicialmente, que não haverá muito tempo para se preparar a seleção brasileira, para aqueles compromissos.

Sabido, pela experiencia, que não se pode preparar um time em uma semana, julgo que devemos nos precaver contra todas as eventualidades. O Brasil tem de atender aos seus compromissos internacionais. Por isso mesmo é que deverão ser aproveitados todos os jogadores, que se destacarem nos jogos do certame nacional, afim de jogá-los nos postos do scratch brasileiro, aproveitando então o preparo dos conv[ocados] para o certame nacional.

Para que tudo aconteça conforme se pensa possa acontecer preciso se torna que haja boa vontade de todos. Dos clubes, principalmente, não realizando excursões que das entidades em evitar o recuo dos certames regionais. Todo o tempo que ganharmos, ganharemos em beneficio da seleção brasileira, e é preciso que se atenda a essa vital necessidade, pois que precisamos reconquistar o posto que há tempos perdemos no conceito das nações lideres do futebol no continente.

Um esforço, senhores, em beneficio do scratch brasileiro!

HELENICO

CARLITO PREPARARÁ NOVAMENTE, A SELEÇÃO DO ESTADO DO RIO

O esportista Alarico Maciel, representante da Federação Fluminense junto á C.B.D., declarou ontem, á reportagem, que a entidade do Estado do Rio apelará para o Conselho Técnico de Football para que seja modificada a tabela quanto ao jogo inicial dos fluminenses.

Disse o veterano Alarico Maciel que o Estado do Rio, pela atuação que teve no ultimo certame, merecia ser considerado "bye" e Niterói sede da Eliminatoria.

O protesto dará entrada hoje.

CARLITO NA DIREÇÃO TÉCNICA DO "SCRATCH" FLUMINENSE

A direção técnica da seleção do Estado do Rio continuará sob a responsabilidade dos esportistas Carlos Martins da Rocha (Carlito), que contará com a colaboração de Alarico Maciel.

O Estado do Rio pensa repetir o brilhante feito do ano passado, quando atingiu ás finais.

CR$ 1.000,00 PARA VOCÊ!!!

Preencha o coupon ao lado e remeta-o, juntamente com 2 cartelinhas vazias de MELHORAL, para PALPITE MELHORAL — Cx. Postal 1363 — Rio, ou coloque-o na urna da Rádio Tupi, Jornal dos Sports, Drogaria V. Silva e Sul Americana, Farmácia Central (Catete), Farmácia Esperança (R. Visc. Pirajá), Farmácia Gávea, (R. Jardim Botânico), Farmácia Federal (Av. Mal. Floriano), Farmácia Perissé (Av. 28 de Setembro), Drogaria S. João (Méier), Farmácia Humanitária (Madureira), Farmácia S. Sebastião (Bangú), Farmácia Silva e Souza (Braz de Pina), ou Drogaria Barcelos Filial (Niterói).

Cr$ 1.000,00 semanalmente é o que MELHORAL oferece ao que acertar ou ao que mais se aproximar de todos os escores. No caso de mais de um vencedor o prêmio será dividido. Os jogos realizados antes de sábado não serão considerados. Também haverá prêmios de consolação.

Concorra ao PALPITE MELHORAL de Futebol.

Ouça Ari Barroso em suas irradiações de futebol!

JOGOS 26 E 27 DE AGÔSTO DE 1944

Este coupon deve ser recebido antes das 18 horas de sábado, 26-8-44, e vir acompanhado de 2 cartelinhas vazias de MELHORAL, para que possa concorrer ao PALPITE N.º 14.

......Vasco x ......Flamengo
......América x ......Botafogo
......Bangú x ......Bomsucesso
......Madureira x ......S. Cristóvão
......Canto do Rio x ......Fluminense

Nome ....
Endereço ....

CONTRA DORES DE CABEÇA E RESFRIADOS - MELHORAL

Football em Nova Iguassú

Belford-Roxo x Queimados — Os Demais Encontros de Encerramento do 1.º Turno da L. Iguassuana de Desportos — Outras Notas

Em obediencia ao que determina a tabela do 1.º turno da Lingua-Iguassuana, a encerrar-se domingo, o Belford Roxo visitará o Queimados F. Clube com quem medirá forças. Em se tratando de dois adversarios de possibilidades equilibradas, e tendo-se em vista que o prélio terá lugar no campo do alvi-negro, na longinqua localidade que lhe empresta o nome, é de se aguardar um prelio renhido e bem disputado.

OS DEMAIS ENCONTROS

Completando a rodada, serão realizados mais os seguintes jogos:

E. C. Iguassú x Universal, em Olinda.

E. C. Nova Cidade e S. Paulo, em Belford Roxo.

Destes, o principal é sem duvida, o que reunirá o Iguassú e Universal. Invicto ainda na presente temporada o clube de Olinda tudo fará para não ceder ao seu adversario, que, apenas com um ponto perdido, se empregará a fundo, em busca da primeira colocação. No prelio a realizar-se no campo do Belford Roxo, o Nova Cidade é franco favorito.

A TABELA

Com os resultados de domingo ultimo, a colocação dos clubes, por pontos perdidos, é a seguinte:

1.º — Universal 0
2.º — Iguassú 1
3.º — Belford Roxo 4
4.º — Queimados 5
5.º — Nova Cidade 6
5.º — F. de Iguassú 6
6.º — São Paulo 8

RECORREU O S. PAULO

O São Paulo recorreu á entidade impugnando a validade do jogo com o Filhos de Iguassú, para quem perdeu domingo ultimo.

Basketball

O Flamengo Defenderá Hoje em Campo Grande o Seu Titulo de Lider-Invicto

Perigoso o Compromisso dos Rubro-Negros Frente ao Aliados — Completam a Rodada Vasco x Riachuelo e America x Atletica

Lider absoluto do Campeonato Carioca de Basketball, o Flamengo defenderá hoje seu posto, enfrentando na quadra da Estação de Campo Grande, o Clube dos Aliados Alem da privilegiada posição de ponteiro, os rubros-negros defenderão a invencibilidade, titulo que mantem a quatro rodadas.

A luta a ser travada na longinqua quadra dos Aliados deverá oferecer um desenvolvimento atraente, já que os suburbanos, quando atuam em seus proprios dominios, sempre se agigantam tornando-se dificeis de serem batidos. Os rubros-negros reconhecem o perigo que correrão ao enfrentar a turma dirigida por Chico, daí as providencias tomadas por Moreira Leite e Adamo para que a turma comandada por Lenk se apresente tecnicamente em condições de produzir convincente performance. Por certo a contenda se revestirá de sensacionalismo, reinando intensa expectativa em torno desta nova apresentação da equipe do Flamengo.

Vasco e Riachuelo pelejarão na quadra de São Januario. Dotados da mesma força e com iguais possibilidades de vencer, cruzmaltinos e riachuelenses deverão efetuar um embate equilibrado. A equipe do Riachuelo credenciou-se com a magnifica vitoria obtida sobre o Botafogo, e, ao que tudo indica, o Vasco da Gama ver-se-á em grandes dificuldades para antepor resistencia ao homogeneo conjunto comandado por Floriano.

Completando a rodada cestobolistica de hoje, jogarão na quadra de Campos Sales as representações do America e Atletica. Enquanto que os rubros lutarão para melhorar a sua posição, a rapaziada do gremio da rua Senador Soares tentará obter a sua primeira vitoria neste certame.

A resenha é a seguinte:

CLUBE DOS ALIADOS x C. R. FLAMENGO — Quadra da rua Ferreira Boges — Campo Grande.

Delegado — Carlos Baerlein; arbitro — Afonso Lefevre; fiscal — Jairo Pombo do Amaral; apontador — Benjamin Batista Vieira; cronometrista - Manuel Freitas de Carvalho.

AMERICA F. C. x ATLETICA CARIOCA — Quadra da rua Campos Sales.

Delegado — Jaci Rosa; arbitro — Aladino Astuto; fiscal — Mario de Almeida Santos; apontador Armando Coelho; cronometrista — Helcio de Almeida Santos.

C. R. VASCO DA GAMA x RIACHUELO T C. — Quadra da rua Abilio

Delegado — Helio Quintanilha Nogueira; arbitro — Haraldo Oest; fiscal — João Lopes Coelho; apontador — Datilio Gomes; cronometrista — Artur Perez.

UM EXCELENTE TRABALHO DA CONFEDERAÇÃO BRASILEIRA DE BASKET-BALL

A Confederação Brasileira de Basketball vem de nos enviar um folheto, detalhando de forma excelente todo o desenvolvimento numerico do ultimo Campeonato Brasileiro realizado recentemente em nossa capital. Esse trabalho magnifico, sob todos os aspectos, deve-se ao dinamismo do sr. Adolfo Schermann, secretario daquela entidade.

Convidado o Brasil Para Participar do Sul-Americano de Voleyball

Associação Cristã de Moços, de Montevidéo, convidou a C. B. D. para se fazer representar no Campeonato Sulamericano de Volleyball, que se efetuará de 8 a 14 de outubro proximo, na capital uruguaia.

Esse certame faz parte dos festejos comemorativos do centenario da fundação da A. C. M.

Chegou o Passe de França

Chegou, ontem, o passe de França, do Rio Negro, de Manaus, para o Fluminense.

E' provavel que o novo comandante tricolor jogue contra o Canto do Rio.

Apontou o Bonsucesso Para Vencer o Bangú

Em exercicio de preparação para enfrentar o Bangu', disputando o ultimo lugar na tabela, o Bonsucesso ensaiou, ontem, em seu gramado.

Os titulres jogaram com maior acerto e desembaraço, vencendo pela contagem de 4x0, goals de Helmar (2), Careca e Cambui.

As equipes treinaram assim constituidas:

TITULARES: — Sergipano — Laercio e Bolinha — Otacilio — Pé de Valsa e Duca — Bolinha II — Cambui — Helmar — Careca e Nelsinho.

ASPIRANTES — Jaci — Moisés e Baria — Gerson — Lula e Delegado — Arnaldo — Bidon II — Mota — Hamilton e Helvio.

Santamaria Reapareceu

MAGNIFICO O APRONTO DOS BOTAFOGUENSES

O quadro do Botafogo treinou, ontem, preparando-se para enfrentar o América na tarde de domingo proximo.

Participou do ensaio o médio Santamaria, que atuou bem, sendo provavel que reapareça contra os rubros.

Dos atacantes efetivos faltou Geninho, que foi poupado e Heleno foi mantido na meia-direita, onde se destacou, sendo um bom elemento.

A equipe titular, mesmo apesar da resistencia que lhe foi oferecida, triunfou pela contagem de 4x2.

Heleno foi scorer dos titulares com 2 pontos e Valsechi e Franquito completaram o placard para os titulares.

Bororó e Galego foram os autores dos pontos dos aspirantes.

Os quadros:

TITULARES: — Ari — Laidlaw e Laranjeira — Ivan — Papett e Negrinhão (Santamaria) — Valter — Heleno — Valsechi — Limoeirinho e Franquito.

ASPIRANTES: — Osvaldo — Hernandes e Lusitano — Valdemar — Braz e Marcelo — Fadique — Bororó — Galego — Rui e Reginaldo.

Disputa-se, Domingo, Mais Uma Etapa do Campeonato Inter-Clubes

O PROGRAMA DE JOGOS

No proximo domingo, terá continuação a disputa do Campeonato Inter-Clubes de Tenis com a realização dos seguintes jogos:

QUINTA CLASSE: — Leme x Tijuca "A", Canto do Rio x Botafogo, Fluminense x Independencia e Tijuca "B" x Vasco.

TERCEIRA CLASSE: — Fluminense x Tijuca "A" e Tijuca "B" x Botafogo.

Dificil a Velasquez, Formar a Linha Tricolor

Parece que o Fluminense continua em dificuldades para formar a sua vanguarda para o prelio de domingo, contra o Canto do Rio.

Realmente a vanguarda do Fluminense está em desacordo em poder, com a sua retaguarda.

Fraco e falho, sem contar com um bom orientador, porque lhe falta um Tim, certamente o quinteto tricolor vem oferecendo o maior problema possivel ao técnico Velasquez, que não sabe, ao certo, a quem confiar o comando do quinteto, para o choque de depois de amanhã.

Parece que Magnones é o mais indicado. E Bastarrica deverá ser o meia direita formando ala, possivelmente, com Adilson. Simões será o meia esquerda.

Isentos de Culpa os Amadores do Vasco e do Botafogo

O Tribunal de Penas, em sua reunião de ontem, resolveu isentar de culpa, os amadores do Vasco e do Botafogo, que participaram do jogo interrompido e cuja terminação teve lugar dias depois.

Nada aconteceu, pois, aos amadores que contribuiram para os incidentes ocorridos.

'Estão Dando Um Valor Demasiado à Equipe do Canto do Rio'

E' Prejudicial a Campanha Que Se Faz, Taxando os Jovens Defensores do Alvi-Celeste, de "Cracks" — Palavras de Um Paredro Tricolor

Está sendo feita uma reclame enorme em torno do prelio de depois de amanhã, em Caio Martins, entre o Canto do Rio e o Fluminense F. C.

Realmente, em parte, cabe se destacar o jogo principal de domingo, como um prelio promissor. Mas não partilhamos da opinião daqueles que ultrapassam a ponderação necessaria para destacal tar prelio.

O Fluminense é reconhecidamente um team forte e capaz. O Canto do Rio, embora em magnifica colocação, como vice-lider a dois pontos do proprio Fluminense, não possue, a nosso ver, um esquadrão que mereça aquele destaque, pois que, alem do mais, está desfalcado de bons elementos, recem-machucados.

Acreditamos que o Canto do Rio possa fazer uma peleja bonita e bastante disputada forçando mesmo o Fluminense a um esforço maior para não deixar o estadio de Caio Martins vencido, mas acreditamos, por outro lado, que o Fluminense possa impor a sua grande classe ao entusiasmo dos cantorrienses.

EM PREJUIZO DO MAIS FRACO

E' por demais sabido que toda a propaganda excessiva é prejudicial áquele que menor probabilidade tiver para vencer a luta. Assim sendo, os rapazes do Canto do Rio, que não são "cracks" mas que estão sendo mascarados de grandes expoentes do nosso football, sofrerão, fatalmente, em contrario, os efeitos da propaganda. E' prejudicar os rapazes niteroienses, julgá-los capazes de um feito maior frente ao Fluminense, muito embora o Canto do Rio seja não somente capaz de bater o gremio das Laranjeiras, mas ainda, vencer bem.

A proposito, dizia ontem, na porta da F. M. F., um alto paredro tricolor:

— Estão dando um valor demasiado ao Canto do Rio".

TURFE

A Reunião de Domingo

1º pareo — Premio "General Antonio Sampaio" — 1.500 metros — A's 13.50 horas — Cr$ 15.000,00.

Ks.
1—1 Rangers 56
(2 Ermitão 56
2 (3 Potentado 56
(4 [illegible]ga 54
3 (5 Pirapora 54
(6 Freixo 56
4 (7 Acacia 54

2º pareo — Premio "General Camara" — 1.200 metros — A's 13.20 horas — Cr$ 15.000,00.

Ks.
1 (1 Andante 55
(2 Matapiruma 53
(3 Flexa 53
2 (4 Tally-Ho 53
(5 Typhoon 55
3 (6 Fro da 53
(7 Sugestiva 53
(8 Hesiodo 55
4 (9 Falseta 53
(10 Piccadilly 55

3º pareo — Premio "Marechal Floriano Peixoto" — 600 metros — A's 13.50 horas — Cr$ 15.000,00.

Ks.
1—1 Elmo 54
(2 Diagoras 50
2 (3 Rio Casca 59
(4 Apillo 58
3 (5 Tambiu' 53
(6 Camões 50
4 (7 Tibiriçá 49

4º pareo — Grande Premio "Duque de Caxias" — 2.000 metros — A's 14.20 horas — Cr$ 50.000,00.

Ks.
1—1 Argentina 58
2—2 Nutria 58
(3 Duchka 56
3 (" Dakota 53
(4 Vontade 53
4 (" Ema 52
(" Muluya 57

5º pareo — Premio "Marechal Deodoro da Fonseca" — 1.400 metros — A's 14.50 horas — Cr$ 15.000,00.

Ks.
1 (1 Dorica 50
(2 Tupã 50
(3 Ceribá 52
2 (4 Acetona 48
(5 Cupidon 54
(6 Dengo 50
3 (7 Candidato 48
(8 Juscus 48
(9 Brasil 50
4 (10 Embuá 51
(" Mirai 48

6º pareo — Premio "Andrade Neves" — 1.000 metros — A's 15.25 horas — Cr$ 15.000,00.

Ks.
1 (1 Boleiro 55
(2 Flicka 54
(3 Que L[illegible] 56
2 (4 Dinazit 56
(5 Mexicana 54
(6 Glacial 56
3 (7 Querencia 54
(8 Eclusa 54
(9 Alinhada 54
4 (10 Miripau' 55
(" Mutum 56

7º pareo — Premio "General Mena Barreto" — 1.500 metros — A's 15.00 horas — Cr$ 15.000,00 — Betting.

Ks.
1 (1 Caimão 58
(2 Demir 50
(3 Expedictus 58
2 (4 Alraune 52
(5 Rataplan 50
(6 Casablanca 54
3 (7 Simbolico 50
(8 Aimoré 50
(9 Periquito 50
4 (10 Valenta 58
(" Tocandira 56

8º pareo — Grande Premio "Distrito Federal" — 3.000 metros — A's 15.35 horas — Cr$ 80.000,00 — Betting.

1— Toulon 56
(2 Corruxa 56
2 (" Miami 56
(3 Geiser 56
3 (" Grilo 56
(4 Ever Ready 56
4 (" Estrondo 56

9º pareo — Premio "General Osorio" — 1.000 metros — A's 17.10 — Handicap — Cr$ 20.000,00 — Betting.

Ks.
1 (1 Rockmoy 50
(2 Batton 51
(3 Zagal 53
2 (4 Metodico 51
(5 Monin 57
3 (6 Cavalgade 51
(7 Mochuelo 54
4 (8 Tr[illegible] 50

RAIOS X

Exames radiologicos em residencia

Drs. Victor Côrtes e Renato Côrtes

Diariamente das 9 ás 12 e 14 ás 18 horas

R. Araujo Porto Alegre, 70-9.º andar

Tel. 22-5330

Anito Está Na Segunda Categoria

Foi noticiado, ontem, que Anito estava afastado da equipe do Penarol de Montevidéu, porque tinha de se submeter a uma intervenção cirurgica.

Realmente Anito foi operado e ainda está hospitalizado. Mas Anito não vinha jogando ultimamente, na equipe principal de seu novo clube, porque seu jogo, que a principio deu muito bom resultado, passou a falhar.

Mas logo a seguir os tecnicos contrarios passaram a observar as qualidades "del endiabrado" e logo Anito deixou de ser "el raio condutor", para descer a "segunda", conforme aconteceu com Leonidas e o proprio Fausto...

Assim, não mantenham esperanças, os "torcidas" de Anito, em ve-lo retornar ás canchas para o posto antigo.

VARIAS

G. P. "DISTRITO FEDERAL"

Montarias provaveis

São as seguintes as montarias porvaveis do Grande Premio "Distrito Federal":

Quilos
TOULON, A. Rosa 56
CORRUXA, R. Freitas 56
MIAMI, J. Mesquita 56
GEYSER, O. Ulloa 56
GRILO, E. Silva 56
EVER READY, L. Gonzalez 56
ESTRONDO, P. Simões 56

G. P. "DUQUE DE CAXIAS"

Montarias provaveis

São as seguintes as montarias provaveis do Grande Premio "Duque de Caxias":

Quilos
ARGENTINA, G. Costa 58
NUTRIA, O. Ulloa 58
DUCHKA, L. Benitez 56
DAKOTA, L. Gonzalez 53
VONTADE, D. Ferreira 53
EMA, R. Freitas 52
MULUYA, O. Fernandes 57

PARA O STUD PADILHA

O sr. José Bastos Padilha, que possue em nosso turfe uma grande coudelaria, recebeu ante-ontem do Estado do Paraná os animais Finesse, Zug, Eglon, Amiska, Rita, Funda, Fricola e Ursula.

Todos eles foram confiados aos cuidados do entraineur Inocencio Carneiro.

OS APRONTOS DE ONTEM

Exercitaram-se na manhã de ontem, na Gavea, os seguintes animais:

Adulon — G. Costa — 600 metros em 40", suave.
Darlie — A. Barbosa — 360 metros, em 23";
Chistoso — Expedito — 800 metros, em 52 2|5;
Edro — J. Morgado — 800 metros em 50" e 700 em 44";
King — O. Ulloa — 700 metros em 44";
Dictal — A. Neves — 360 metros em 22" 3|5;
Tam Tam — O. Fernandes — 700 metros em 43";
Berlinda — C. Pereira — 360 metros em 22";
Angaí — A. Barbosa — 360 metros em 22";
Dictinha — J. Morgado — 700 metros em 44";
Orçamento — Expedito — 600 metros em 37";
Hechizo — C. Pereira — 600 metros em 37";
Typhoon — O. Serra — 600 metros em 36" 2|5;
Promissão — V. Lima — 600 metros em 37" 1|5;
Dardanelos — J. Martins — 360 metros em 22" 3|5;
Três Pontas — Ulloa — 700 metros em 44" 2|5;
Curaçáu — C. Pereira e Armonioso — H. Alves — 600 metros em 35" 3|5. Venceu Curaçáu;
Stalingrado — J. Martins e Serranilo — José Santos — 600 metros em 36" 2|5. Venceu Stalingrado;
Otario — A. Neves — 700 metros em 47";
Tocandira — E. Silva — 600 metros em 37";
Cuera — J. Martins — 700 metros em 45" 2|5;
Valente — E. Silva — 800 metros em 49" 2|5;
Marajá — G. Costa — 700 metros em 44" 2|5;
Panduro — A. Araujo — 600 metros em 38" 2|5;
Riolil — J. Canales — 700 metros em 43" 2|5;
Alfiador — A. Rosa — 600 metros em 39", suave.

PARA O STUD CARAPICU'

O ilustre turfman dr. A. J. Peixoto de Castro acaba de vender ao Stud Carapicu' os seus pupilos Geranio, Feronia, Gelsa e Emero.

Esses animais tiveram ontem no Stud Book Brasileiro os seus nomes mudados para Espeto, Coruja, Serpente Negra e Cotaço, respectivamente.

Não vos esqueçais de que os cegos necessitam sempre do vosso auxilio. Encaminhai-os para a ALIANÇA DOS CEGOS, á Rua 24 de Maio n. 47 — Rio de Janeiro — Telefone 48-5202

Na F. A. E.

RESOLUÇÕES DO CONSELHO DE REPRESENTANTES

O Conselho de Representantes da Federação Atletica de Estudantes vem de tomar as seguintes resoluções:

— Homenagear o dr. Virgilio Pires de Sá, antigo presidente desta Federação, em sinal de reconhecimento pelo muito que lhe deve a F. A. B., oferecendo-lhe um bronze comemorativo, na segunda-feira, dia 28, á noite, durante a reunião do Conselho de Representantes; 2º) — Abertura da inscrição para os Campeonatos Universitarios Cariocas, de tenis, xadrez e atletismo; 3) — marcar a data de 24 — IX — 44, para o Campeonato de Atletismo, no campo do Fluminense F. C., gentilmente cedido pela direção do mesmo; 4) — Relevar a pena de suspensão aplicada ao atleta Marcelo Pereira Mendonça, da E. N. E. F. D.; 5) — Relevar a pena de suspensão aplicada a A. A. da Faculdade Catolica de Direito;

Dr. Newton Motta

Médico

GINECOLOGIA — OPERAÇÕES — PARTOS

Consultorio: — AV. RIO BRANCO, 108 s/502

TEL. 42-2171

(Ed. Martinelli)

2as., 4as. 6as. — 9 ás 12

A Proxima Sabatina

1º pareo — 1.400 metros — A's 13.50 horas — Cr$ 12.000,00.

Cr$
1—1 Ancito 56
2—2 Matinada 54
(3 Chistoso 52
3 (4 Balona 54
(5 Promissão 54
4 (6 Ciranda 50

2º pareo — 1.600 metros — A's 14.20 horas — Cr$ 15.000,00.

Cr$
1—1 Riolil 56
2—2 Edro 55
(3 King 56
3 (4 Pongaí 56
(5 Jeep 56
4 (6 Escala 54

3º pareo — 1.600 metros — A's 14.50 horas — Cr$ 20.000,00

Cr$
1—1 Três Pontas 55
(2 Dictinha 53
2 (3 Fantastico 55
(4 Berlinda 53
(5 Dictal 53
(6 Stalingrado 55
4 (7 Fragata 53

4º pareo — 1.200 metros — A's 15.25 horas — Cr$ 12.000,00.

Cr$
1 (1 D[illegible] 50
(2 Robusto 52
(3 Amóra 54
2 (4 Angaí 54
(5 Exu' 52
3 (6 Buriti 48
(7 Orçamento 54
(8 Cedro 49
4 (9 Caxton 54
(10 Carocho 54

5º pareo — 1.200 metros — A's 16.00 horas — Cr$ 12.000,00 — Betting.

Cr$
1 (1 Morongo 58
(" Patriota 54
(2 Bota Fogo 58
2 (3 Fair 52
(4 Darlie 56
(5 Marujo 58
3 (6 Air Force 48
(7 Dardanelos 54
(8 Fulminar 50
4 (" Marota 48
(" Tupaciguara 50

6º pareo — 1.500 metros — A's 16.35 horas — Cr$ 10.000,00 — Betting.

Cr$
1 (1 Partout 48
(2 Alfiador 50
(3 Marconi 54
2 (4 White Horse 48
(5 Girassol 56
(6 Marajá 54
3 (7 Pomito 48
(8 Atis 49
(9 Milongon 48
4 (10 Hechizo 56
(" Armonioso 58

7º pareo — 1.800 metros — A's 17.10 horas — Cr$ 12.000,00 — Betting.

Cr$
1 (1 Latente 55
(2 [illegible] 48
(3 Remember 54
(4 Tronador 54
2 (5 Sofrenado 58
(6 Adulon 52
(7 Tam Tam 52
3 (8 Princess 48
(9 Panduro 53
(10 Cuéra 58
4 (11 Timbó 49
(" Curaçáu 52

Doenças Nervosas

DR. NEVES MANTA

RUA SEN. DANTAS, 40

De 15 ás 18 horas

Valsechi Teria Sido Pegado Na Farra, Na Vespera do Jogo Com o S. Cristovão

Em sessão secreta reuniu-se ontem, á noite, logo após o treino, a diretoria do Botafogo, e tomando parte na mesma reunião, os senhores João Vaz, João Saldanha e Luiz Aranha.

Varios assuntos de relevancia foram tratados e dentre os mesmos, a questão referente á maneira displicente com que se empregaram os jogadores, domingo ultimo, tendo sido proposta a punição a dois elementos.

Segundo informes que nos foram dados, a concentração que se vai levar a efeito, no Glorioso, será severissima, não sendo permitido a nenhum player se ausentar da concentração.

Isso será feito, porque Valsechi foi pegado em flagrante, na vespera do jogo com o São Cristovão, embriagando-se com cervejas...

DR. WALDEMAR BIANCHI

Ginecologia e Obstetricia

Cons.: Araujo Porto Alegre 70 - 1.º — Salas 112 e 117

Tel. 22-6689 — Segundas quartas e sextas, das 12 ás 15 horas

IV Campeonato Brasileiro dos Bancarios

Sob o patrocinio do Centro Metropolitano de Desportos dos Bancarios, o Centro Brasileiro de A. Bancarios fará realizar de 6 a 10 de setempro proximo os IV Campeonatos Nacionais.

Trata-se de uma competição de alta projeção nos meios amadoristas do desporto bancario e que ano a ano vem cada vez mais, merecendo das entidades maximas o apoio e a assistencia que lhes deve ser dispensada.

Intervirão neste importante certame representações bancarias de São Paulo, Estado do Rio, Minas e Distrito Federal.

NÚMERO AVULSO
40 Centavos

Diario Carioca

EDIÇÃO DE HOJE
10 Páginas

ANO XVII — RIO DE JANEIRO — SEXTA-FEIRA, 25 DE AGOSTO DE 1944 — N. 4.968

FROTAS AÉREAS PARTINDO DE VÁRIAS BASES

NA MAIOR OPERAÇÃO ESTRATÉGICA DE UM SÓ DIA DE TODA A GUERRA

3.500 APARELHOS CONTRA AS INDUSTRIAS PETROLIFERAS, AERONAUTICAS E AS VIAS DE COMUNICAÇÃO - ESTENDE-SE A HUNGRIA E A' CHECOSLOVAQUIA A AÇÃO DOS BOMBARDEIROS

LONDRES, 24 (De Walter Cronkite, correspondente da U. Press) — Mais de 3.500 bombardeiros e caças norte-americanos atacaram hoje as industrias produtoras de petroleo de aeronautica e as comunicações alemãs, na maior operação estrategica de um só dia de toda a guerra.

Uma força composta de 2.390 aparelhos, sendo que 1.300 eram bombardeiros pesados, levantou vôo de suas bases nas Ilhas Britanicas e atacou o territorio alemão, desde Kiel, na costa norte do Reich, até Brux, na fronteira da Tchecoslovaquia, enquanto na Italia outros 750 bombardeiros pesados e centenas de caças bombardeavam as refinarias de petroleo em territorio da Tchecoslovaquia e as comunicações inimigas na Hungria, Iugoslavia e norte da Italia. Os pilotos aliados declararam que a visibilidade era boa e que foram obtidos excelentes resultados sobre os alvos atacados.

Por sua vez, outros milhares de aviões aliados castigaram os exercitos nazistas que batem em retirada em territorio francês.

Os bombardeiros "Lancasters", escoltados pelos aparelhos de caça, atacaram o refugio dos navios patrulhas alemães em Ijmuiden, na Holanda, lançando numerosas bombas de 12.000 libras e outra formação de "Halifax" bombardeou a navegação inimiga em Brest.

Desde á meia-noite até as 8 horas de hoje os bombardeiros "Wellington" e outros atacaram um comboio de navios mercantes e de guerra alemães que, aparentemente, tentavam fugir do porto do Havre, que se encontra ameaçado pelas forças terrestres aliadas. Uma corveta e um navio mercante acredita-se, foram afundados e varios outros afundados ou seriamente avariados.

As "Fortalezas Voadoras" e "Liberators" sairam de suas bases na Inglaterra em onze formações escoltadas por milhares de caças. Internaram-se profundamente no territorio alemão e bombardearam com excelentes resultados 5 fabricas de petroleo, 4 de aviões e varios outros objetivos.

NA FRENTE RUSSA

Os Alemães Perdem Uma Divisão 'Panzer' Por Dia

Conquistada a Capital da Moldavia a Mais Importante Cidade Rumena — Os Sovieticos Avançam Profunda mente Na Rumania e Na Polonia Meridional — O Avanço Contra Cracovia Forçará Uma Decisão Em Varsovia e Na Prussia

MOSCOU, 24 (Por Mary Shapiro, correspondente da "U. P.") — Os russos avançaram em direção ao sul, para além de Vaslui com um ritmo acelerado e penetraram no centro da Rumania, em direção ao Danubio, segundo os despachos da frente que informam que a luta continua no país, apesar de ter sido repudiada a aliança com a Alemanha. Não ha nenhuma informação que confirme aqui as noticias do estrangeiro de que os rumenos estejam lutando agora com os russos.

As forças russas tambem avançaram no Dniester inferior onde a guarnição de Bendery foi aniquilada depois de ter se recusado a render-se. Os alemães fincam pé em todas as posições fortificadas nas montanhas e nos riachos.

Os ferozes golpes dos tanques russos lançados pela retaguarda, geralmente reduzem a resistencia rumeno-germanica, obrigando o inimigo a entregar intactas grandes quantidades de material.

Até ontem, quando os russos ameaçaram Vaslui o Eixo enviou fortes reservas procedentes da retaguarda para preparar a defesa da cidade, porém, as formações de bombardeiros russos destruiram as comunicações e pulverizaram o material e as reservas que desse modo não puderam participar na batalha Nos outros setores os russos fizeram uma grande quantidade de prisioneiros.

Duas velhas cidades-fortalezas, Bendery e Akkerman, segundo se informa, estão deshabitadas e reduzidas a um montão de ruinas e as aldeias dessa região foram incendiadas, pelas forças do Eixo. Akkerman foi capturada pela infantaria naval, que participou nas batalhas de Sebastopol e Dniepropetrovsk. As reservas germanicas não resistem aos bombardeiros e caças russos que continuam em atividade na Bessarabia, na Rumania Central, ocasionando baixas sem precedentes e que desorganizam e desmoralizam as forças restantes.

Informa-se que continua a resistencia inimiga no Oriente da Rumania, muito embora haja noticias de encontros entre soldados rumenos e alemães. A dupla ofensiva rumena e o novo assalto do marechal Konev pela Cracovia, depois da ocupação do importante centro industrial e de comunicações de Demitsa influirá no curso das operações de modo a terminar com o impasse de Varsovia e das frentes da Prussia oriental e do Baltico.

O marechal Konev move a ampla frente nos dois lados do Vistula, aproximando-se do curso inferior onde ameaça Tarnov, que já foi ultrapassada ao norte e estende as pontas de lança em direção a Cracovia.

O perigo que ora se apresenta para Cracovia, — porta da Alemanha meridional, — obrigará a Wehrmacht a deslocar algumas de suas reservas que contêm o avanço russo ao norte.

Uma violenta batalha de tanques continua sendo travada na frente do Vistula em direção ao Baltico. Muito embora tenha mudado a situação de Praga, na Prussia oriental, as posições russas foram ligeiramente melhoradas no setor de Mitau, onde o marechal Bagramian deu inicio a uma série de contra-ataques.

O marechal Zakharov se move ao sul de Lomzha, e libertou mais territorio entre Narew e o rio Bug, reduzindo ainda mais a saliente nazista contra a ala direita do marechal Rokossovsky. Os despachos da frente dizem que os alemães perdem em média, uma divisão "panzer" por dia.

20 MIL ALEMAES CAPTURADOS, 250 LOCALIDADES CONQUISTADAS

MOSCOU, 24 (Reuters) — O comunicado do alto comando sovietico desta noite informou terem sido capturados mais de 20.000 alemães, na segunda frente da Ucrania.

Depois de repetir a ordem do dia sobre a captura de Bacav, Barlad, Husi e Roman, o comunicado diz: "Nossas tropas capturaram mais de 300 localidades. Durante o dia 24 de agosto, as tropas do II Exercito Ucraniano fizeram mais de 10.000 prisioneiros. Segundo dados incompletos, desde o inicio da operação há cinco dias, as tropas da Segunda Frente da Ucrania capturaram mais de 20 000 soldados e oficiais inimigos".

Após repetir a ordem do dia que anunciava a captura de Kishinev, o comunicado disse: "As tropas do III Exercito da Ucrania ocuparam mais de 250 localidades, entre as quais se encontram os centros distritais da Republica da Moldavia, de Straseni, Cainari, Lapusna, Baimaclia, Cangas, Tararclia e Ciatar-Luga. Na região a oeste de Akkerman, nossas tropas cercaram e destruiram um grupo de forças germano-rumenas. Mais de 16.000 alemães e rumenos foram aprisionados nesta área. Entre os prisioneiros está o general comandante da IX Divisão de Infantaria alemã, maior-general Werner Kebe. Segundo dados incompletos, as tropas da III Frente da Ucrania, em cinco dias de luta, capturaram cerca de... 27.000 prisioneiros.

1.ª ORDEM DO DIA DE STALIN

MOSCOU, 24 (Reuters) — O marechal Stalin enviou a seguinte Ordem do Dia ao general Tobulkhin:

"Tropas do IIIº Exercito da Ucrania, fortemente apoiadas por forças do IIº Exercito Ucrainiano e por meio de uma habil manobra de flanqueamento, combinada com um ataque frontal, tomaram de assalto, hoje, a cidade de Kishinev capital da Republica da Moldavia e importante centro de comunicações.

"Para comemorar estas vitorias, as unidades e formações, que se distinguiram especialmente na captura de Kishinev, passarão a ostentar o nome desta cidade e serão recompensadas com condecorações militares.

"Hoje, 23 de agosto, ás 22 horas, Moscou capital de nosso País em nome da Mãe-Patria, saudará os valentes soldados do IIIº Exercito da Ucraina que capturaram Kishinev com 20 salvas de 224 canhões.

"Pela excelente execução destas operações, exprimo meus agradecimentos a todas as tropas que, sob vosso comando, tomaram parte na luta que culminou com a captura de Kishinev.

"Gloria eterna aos Herois que tombaram na luta pela Liberdade e Independencia de nossa Patria. Morte ao invasor alemão!"

a) Stalin, Marechal da URSS, comandante-chefe supremo.

DEPOIS DO ARMISTICIO

PRONTA A RUMANIA A SE VOLTAR CONTRA O REICH

O NOVO GOVERNO LANÇA AS BASES DE AMPLA DEMOCRATIZAÇÃO — AS CONSEQUENCIAS POLITICAS E MILITARES DA NOVA POSIÇÃO DO ESTADO BALCANICO

LONDRES, 24 (Reuters) — O primeiro estado satelite de Hitler abandonou a guerra.

Das indicações dos varios despachos recebidos até agora, parece que a Rumania já assinou um armisticio e que o exército rumeno está pronto a voltar suas armas contra os alemães, em colaboração ativa com os vitoriosos exércitos russos.

Da nomeação do general Constantin Senatascu, ajudante de campo do rei Miguel, para o posto de primeiro ministro, pode se deduzir que o rei e os circulos da côrte juntaram-se á oposição afim de salvar o regime.

Durante os ultimos dias, correu o rumor de que Julio Maniu, o lider do Partido Camponês, já muito idoso, se havia aliado á esquerda dos patriotas.

Pode-se presumir que os termos russos de armisticio aceitos pela Rumania são baseados na recente declaração que o comissario do Exterior, sr. Molotov, dirigira á Rumania na época em que os russos atravessaram pela primeira vez a fronteira rumena. Essa declaração, alem de reafirmar as reivindicações russas sobre a Bessarabia e o norte de Bukovina, assegurou á Rumania que a Russia não tinha outras exigencias territoriais e nenhuma intenção de interferir nos negocios internos ou de tentar mudar as condições sociais do país.

Somente mais tarde, a radio de Moscou atacou os lideres Maniu e Bratianu por não terem endossado a declaração de Molotov e a BBC, na sua emissão em lingua rumena, advertiu os lideres da oposição rumena de que, a menos que agissem prontamente, não haveria nenhuma futura oportunidade politica para eles.

Moscou deu grande publicidade, com a captura de Jassy, ao mesmo tempo que repetia os ultimos apelos á Rumania para que saisse da guerra.

Se bem que as negociações para provocar a defecção da Rumania estivessem em curso há alguns meses, é bastante significativo notar que as tão dramaticas noticias nos chegam da Rumania no mesmo dia em que o mundo celebra a libertação de Paris.

Quando a França entrou em colapso, os politicos rumenos explicaram a queda da Rumania como uma consequencia natural da queda da França, sua velha aliada. O dia em que surge a aurora de uma nova França tambem viu a Rumania entrando na estrada da renovação. Não pode caber duvida de que por ter sido o primeiro Estado satélite a desertar o Eixo, a Rumania poderá nutrir a esperança, como recompensa, de recuperar a Transilvania, que lhe foi roubada pela Hungria, sob a pressão de Hitler em Viena.

Nesta conexão, é importante notar que o presidente tchecoslovaco, dr. Benes, ao divulgar que na sua entrevista com o marechal Stalin este lhe afirmara que a Hungria teria que devolver á Rumania a Transilvania, acentuou que esta declaração não tinha sido repudiada por Moscou.

Ao passo que o direito da Rumania sobre a Bessarabia pode ser considerado como duvidoso, a questão da volta da Transilvania á Rumania não suscita controversia.

Os dois mais importantes grupos de patriotas rumenos que trabalharam pela paz são o "Comité de Ação Nacional" e a "Frente Patriotica". O Comité de Ação Nacional inclue lideres politicos conhecidos, como Julius Maniu, Dino Bratianu, George Bratianu, Mihalache e Gregorio Junian. Este grupo até ha pouco nutria a esperança de que os anglo-americanos os apoiassem no sentido de prevenir uma ocupação militar russa do seu país.

Do "Front Patriotico", os dois lideres mais proeminentes, professor Constantinescu-Jassy e Demetre Groza, estiveram em Moscou. A influencia deste grupo cresceu enormemente e um acordo entre os dois grupos antecedeu á aceitação dos termos do armisticio. Dos lideres democraticos que se acham fora do país, o mais importante é Charles Davila, ex-embaixador rumeno em Moscou e depois em Washington, cujos apelos radiofonicos emitidos nos Estados Unidos lograram grande importancia em informar o povo rumeno sobre o curso da guerra e a situação dos interesses da Rumania.

O ex-rei Carol da Rumania que vive no Mexico, tentou em vão voltar á cena politica rumena.

A decisão da Rumania não pode senão influir grandemente no que vai acontecer na Bulgaria e na Hungria, onde serios acontecimentos estão sendo esperados.

RENDIÇÃO INCONDICIONAL E GOVERNO DEMOCRATICO

ANGORA, 24 (U. P.) — Urgente — Segundo os circulos diplomaticos locais, as condições da Russia para um armisticio com a Rumania são a rendição incondicional e o estabelecimento de um governo democratico.

Em troca disso, a Russia garantiria a independencia da Rumania e reconheceria seus direitos a toda a Transilvania.

Conferenciam Churchill, Umberto e Noel Charles

BONOMI TAMBEM CONFERENCIOU COM O "PREMIER" BRITANICO — CONFERENCIA EXTRA-OFICIAL

Churchill

ROMA, 24 (A. P.) — Anuncia-se que Churchill reuniu-se com o principe herdeiro Umberto, dirigente da Italia como tenente-general do reino, num almoço realizado quarta-feira, ao qual esteve tambem presente o ministro britanico Noel Charles.

Mais tarde, Churchill recebeu todos os representantes dos partidos do governo italiano para uma palestra informativa na Embaixada Britanica.

A comunicação informa que a conservação entre Churchill e o "premier" Bonomi na Embaixada Britanica, na terça-feira "foi longa e cordial".

BONOMI EXPÕE OS PROBLEMAS MAIS URGENTES

A U. P.) acrescenta: — Ao comentar os temas tratados durante a conferencia entre Churchill e Bonomi, o jornal socialista "Avanti" disse que, "segundo informações recebidas dos circulos politicos e diplomaticos, a entrevista foi particularmente cordial, tendo o sr. Bonomi feito uma detalhada exposição da situação italiana esboçando os problemas mais urgentes, os quais requerem uma solução imediata. Bonomi tambem falou sobre o programa de reconstrução, o qual o governo está disposto a realizar dentro de suas possibilidades limitadas e meios disponiveis.

A este respeito, assinalou que a tarefa do governo ver-se-ia facilitada se fosse aceito o pedido formulado ao governo norte-americano para que extende á Italia a Lei de Emprestimos e Arrendamentos".

Com referencia á entrevista Churchill-Bonomi realizada antes do almoço, o comunicado oficial qualificou-a de "longa e cordial".

BADOGLIO

E a Reuters prossegue: — No almoço de hoje, oferecido pelo ministro italiano, tambem esteve presente Badoglio.

A comunicação não diz que Churchill e Badoglio tenham mantido qualquer conferencia privada, porem o comunicado italiano, publicado nos jornais de Roma, informa que houve essa conferencia.

Pelas F. F. I.

CAPTURADAS VARIAS CIDADES DA FRONTEIRA FRANCO - ESPANHOLA

LONDRES, 24 (U. P.) - Urgente — A Radio Nações Unidas de Argel anunciou que San Juan de Luz, Hendaya e outras cidades na fronteira franco-espanhola estão em poder das Forças Francesas do Interior.

Não vos esqueçais de que os cegos necessitam sempre do vosso auxilio. Encaminhai-os para a ALIANÇA DOS CEGOS, á Rua 24 de Maio n. 47 — Rio de Janeiro — Telefone 48-5202

Cordell Hull Nada Sabe da Argentina

Restabelecidas as Linhas da Associated Press

WASHINGTON, 24 (U. P.) — Falando aos jornalistas, hoje, o secretario de Estado, sr. Cordell Hull, a uma pergunta sobre se havia novos acontecimentos relacionados com a situação argentina, declarou nada saber. Perguntado se tinham havido gestões especiais em favor da Argentina, expressou que, até onde sabia, nada houvera nesse sentido, dizendo tambem, quanto á situação da venda de carnes da Argentina ás Nações Unidas, nada podia informar.

RESTABELECIDAS AS LINHAS DA ASSOCIATED PRESS

MONTEVIDEU, 24 (A.P.) — As autoridades de Buenos Aires permitiram o restabelecimento da linha direta entre as sedes da "Associated Press" nesta capital e na capital argentina, as quais haviam sido temporariamente suspensas em março passado, numa serie de medidas das autoridades argentinas contra as agencias noticiosas norte-americanas e outras firmas.

Alguns dias após essa suspensão, quando as investigações mostraram que não tinha havido nenhuma infração aos regulamentos de comunicações, foi autorizada a reabertura da linha da "Associated Press", mas o aparelho de "teletipo-printer" que se achava instalado na sede da "A.P." em Buenos Aires foi removido para a sede da companhia telefonica, sob o pretexto de facilitar os serviços de censura.

Com a supressão da censura na Argentina, esse aparelho já está sendo agora operado da propria sede da "Associated Press" na capital argentina, diretamente para Montevidéu, como anteriormente.

Outras agencias noticiosas telegraficas, como a "Reuters" e a "United Press", estão pleiteando a mesma faculdade, pois foram tambem abrangidas pelas medidas anteriores.

O Embaixador Campbell Em Hendaya

LISBOA, 24 (Associated Press) — Sir Ronald Campbell Embaixador Britanico em Lisboa visitou Hendaya logo depois que os alemães abandonaram esta parte da França, segundo se noticia aqui.

Sir Ronald Campbell foi a Hendaya em companhia do adido naval britanico.

Combatendo, nas Ruinas, de Casa em Casa

Os nazistas deixam na retaguarda pelotões-suicidas, procurando retardar a marcha esmagadora dos Exércitos Aliados. Por isso, as cidades francesas, como a que aparece acima, são conquistadas de casa em casa.